ÖRÜMCEK ADAM

21

K.D.V. dahil 220.-TL.

SÜPER YAYIN

İZRALP

B YAYINLARI

ÖRÜMCEK ADAM

21 Türkiye'de yayın hakkı BİLKA-Bilim-Kültür Araştırma ve Yayıncılık Limited ŞTİ.ne aittir. (B yayınları)

BİLKA, Bilim - Kültür - Araştırma
ve Yayıncılık Ltd.Şti. adına sahibi

YILMAZ ÇETİNER

Genel Yayın Danışmanı
ve Yönetim Kurul Üyesi

SAMET KOÇYİĞİT

Sorumlu Yazı İşleri Müdürü
ve Genel Koordinatör

SELİM BARLAS

ONBEŞ GÜNDE BİR YAYINLANIR

Yönetim adresi; Başmusahip Sok.
Tek Han Kat.4 Cağaloğlu - İst.
Tel: 22 01 91 - 27 27 42 - 27 50 39

Kapak baskısı : Tek Ofset A.Ş.
İç baskı : Görtürk Ofset
Kapak film : Kombi Grafik

Yayınlanan - çizgi roman yazı ve fotoğrafların her hakkı BİLKA, Bilim - Kültür - Araştırma ve Yayıncılık Limited Şti.ne aittir. Çizgi romanların yayın hakkı Kesim Ajansı aracılığı ile satın alınmıştır.

SOKAK VAMPİRİ

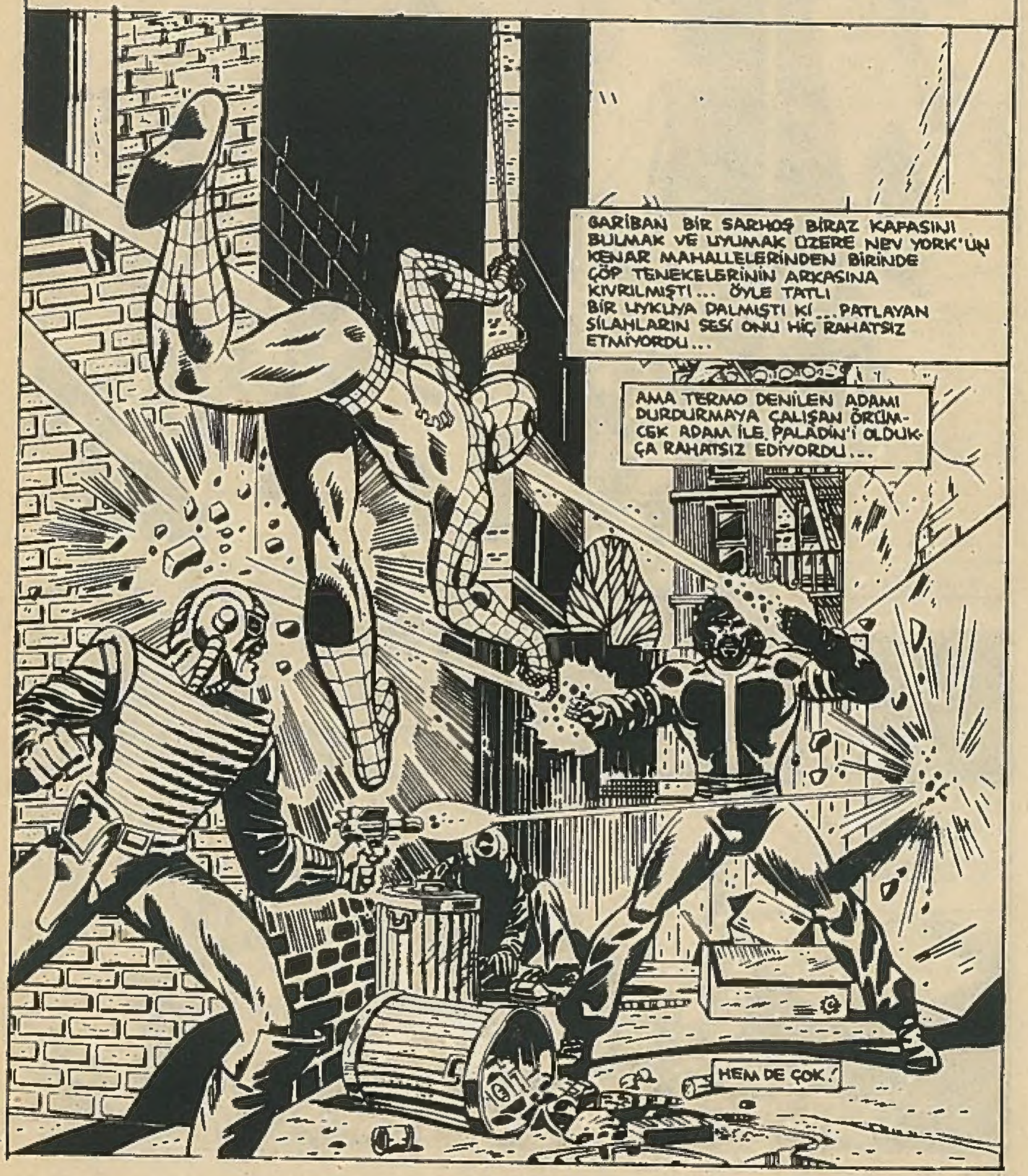

EĞER BU İŞİN BİR GECE ÖNCE BİR SOKAK ARAŞINDA NASIL BAŞLADIĞINI BİLSELERDİ... TUTUMLARI YİNE AYNI OLUR MUYDU BİLİNMEZ...

... OLAĞAN BİR GÖRÜNTÜ...

PEKALA... BOŞALT CEPLERİNİ...

...YOKSA SENİ KALDIRIMA YAPIŞTIRIRIZ!

ANLAMAYA NİYETİ YOK... EN İYİSİ BİRAZ OKŞAYALIM... HEY... ELİMİ YAKALADI!

BENİMKİNİ DE! NELER OLUYOR?

ŞAFAĞIN İLK IŞIKLARINA KARIŞAN ÇIĞLIKLAR İNSANIN KANINI DONDURUYORDU...

...İKİ SERSERİNİNKİ ÇOKTAN DONMUŞTU...

...VÜCUT SICAKLIKLARI AZ ÖNCE UZAKLAŞAN ADAM TARAFINDAN ÇEKİLMİŞTİ... YARI DONMUŞ BİR HALDE... ÖLÜMLE PENÇELEŞİYORLARDI...

AZ SONRA POLİSLER İKİ SERSERİYİ BULUP AMBULANSLA HASTANEYE GÖNDERMİŞLERDİ...

...BU ARADA DAILY BUGLE'NİN FOTOĞRAFÇISI LANCE'DE GÖREVE BAŞLAMIŞTI...

YİNE SOKAK VAMPİRİNİN İŞİ Mİ, MEMUR BEY?

ÖYLE GÖRÜNÜYOR, OĞLUM! ISILARI NEREDEYSE SIFIRA DÜŞMÜŞ VE HİÇ BİR İZ YOK! SANIRIM YAŞAYACAKLAR! AMA BU İŞİ YAPANI DURDURAMAZSAK...

...SONUNDA BİRİNİ ÖLDÜRECEK!

ÜZÜCÜ BİR DURUM...

ÜNİVERSİTENİN YARDIMCI ÖĞRETMENLER ODASINDA HABERİ OKUYAN PETER ÇOK ÖFKELENMİŞTİ...

HARİKA... İŞE BAK!

BASININ SOKAK VAMPİRİ ADINI TAKTIĞI SERSERİNİN BENİ ÖRÜMCEK ADAM OLARAK YENDİĞİ YETMİYORMUŞ GİBİ, ŞİMDİ DE LANCE BANNON, GAZETEDEKİ GÖREVİMİN ÜZERİNE OTURMAYA ÇALIŞIYOR!

BAŞKA NELER GÖRECEĞİZ... DEPREM?

HAYIR... AMA YAKLAŞTIN

PARKER! SENİNLE KONUŞMAK İSTİYORUM!

COACH BARNSTORM! SENİN İÇİN NE YAPABİLİRİM?

BENİM EN İYİ OYUNCUM BERKOVSKİ'Yİ KİMYADAN NASIL ÇAKTIRIRSIN SÖYLE BAKALIM!

AMA COACH... BİL 50 SORUNUN ANCAK 3'ÜNÜ CEVAPLAYABİLDİ... BAŞKA NE YAPABİLİRDİM Kİ.

BANA DERS VERMEYE KALKMA OĞLUM... BİZ SPORDAN SÖZ EDİYORUZ!

EĞER BERKOVSKİ OKULDAN MEZUN OLURSA, ÜLKENİN EN İYİ SPORCULARINDAN BİRİ OLUR!

ONU GEÇİRMENİ İSTİYORUM!

ANLADIN MI?

ÖZÜR DİLERİM COACH, AMA...

İYİ! ANLADIĞINA SEVİNDİM!

AMA COACH, BEN...

BİR BU EKSİKTİ!

İYİ MİSİN, PETER? STEVE İLE BİRLİKTE SENİ BARNSTORM HAKKINDA UYARMALIYDIK!

EVET! ONUN, YARDIMCI ÖĞRETMENLERİ KAHVALTI NİYETİNE YEDİĞİ SÖYLENİR! BİZ GEÇİRDİK!

ÖNEMİ YOK! GÜÇLÜKLER İNSANI OLGUNLAŞTIRIR!

BENİM OLGUNLUKTAN DÜŞMEM LAZIM!

GECE OLMUŞ, PETER PARKER İÇİN SİNİRLERİNİ GEVŞETME FIRSATI ÇIKMIŞTI...

ŞİMDİDEN KENDİNİ İYİ HİSSETMEYE BAŞLADIM!

SANIRIM HER ŞEY O KADAR DA KÖTÜ DEĞİL! YENGEM İYİLEŞTİ... BORÇLARIMIN ÇOĞU ÖDENDİ... YAŞIYORUM!

AMA SON DURUM HER AN DEĞİŞEBİLİR! ÖRÜMCEK HİSLERİM DAVUL ÇALIYOR!..

TEHLİKE HABER VERİYOR!

"İŞTE! ELİ SİLAHLI BİR ADAM PARKA GİRİYOR..."

"KÖTÜ NİYETLİ OLDUĞU BESBELLİ!..."

İŞTE TAM ARADIĞIM GÖRÜNTÜ! EĞER MAKİNEMİ AYARLAYABİLİRSEM..

...RESİM NASIL ÇEKİLİRMİŞ, GÖRÜR O LANCE BANNO!

AZ SONRA PARKTA...

ÇOK DİKKATLİ OLMALIYIM! SOKAKTA İZ SÜRMEK BAŞKA ŞEY... BURADA HER ŞEY GELEBİLİR İNSANIN BAŞINA!

GELDİ DE...

SELAM! PARAMI ÇALACAK BİRİNİ ARIYORDUM... İLGİLENİR MİYDİN?

NE?

PEKALA BAYIM.! DIŞARI ÇIKTA BOYUNU GÖRELİM! YOKSA YAKARIM.!

BEN DE HEP SAKLANAN ELİ SİLAHLI SOYGUNCULAR OLUR SANIRDIM.!

SANIRIM BENİ YANLIŞ ANLADIN.! BEN SOYGUNCU FALAN DEĞİLİM.! BANA PALADİN DERLER! BİR İŞ İÇİN BURADAYIM.!

PARKTA?

GECE VAKTİ?

ELİ SİLAHLI VE MASKELİ?

DUR TAHMİN EDEYİM...

... AŞAĞI MANHATTAN TAKIMINDANSIN... HA?

ÖZÜR DİLERİM...

...BU İŞİ OTURUP HALLETMEYİ İSTERDİM... AMA ZAMAN PARA DEMEKTİR.! BEN DE PARAYI SEVERİM.! BU YÜZDEN KORKARIM SİLAHIMI KULLANIP SENİ EKARTE EDECEĞİM.!

BAYAĞI ETKİLİ BİR ŞEYMİŞ BU.! BAHSE GİRERİM NE İSTERSEN YAPABİLİR.!

TABİİ VURURSAN!

TRAP TRAP TRAP TRAP

POK POK POK

AMA YAPAMAYACAK.!

THRAK

İYİ NUMARA! AMA SİLAHIM OLMASA DA BU HALİMLE ÜÇ ADAMA BEDELİM!

HANGİ ÜÇ ADAM?

YUMRUĞUMDAN TAM ZAMANINDA KAÇTI... SANKİ VURACAĞIMI BİLİYORDU! EN İYİSİ BAŞKA BİR ŞEY DENEMEK!

ÖRNEĞİN HA BİRE BOŞA YUMRUK SALLAYIP ÖZGÜVENİNİ VE EGOSUNU TATMİN ETTİKTEN SONRA, KENDİNİ BIRAKTIĞI ANI KOLLAYIP, ESAS YUMRUĞUNU...

WHIPOK

...ÇAKMAK!

AHHH... ÖRÜMCEK HİSLERİM HABER VERDİ ...AMA KULAK ASMIYACAK KADAR HAVALARDAYDIM! KENDİME GELMEDEN O SİLAHA YETİŞİRSE...

O SIRADA BİR ÇIĞLIK...

...DUYULDU!

EEAAAGGH!

NE? SANKİ BİRİ BOĞAZLANIYORMUŞ GİBİ BAĞIRDI!

BEN DE SANA BUNU ANLATMAYA ÇALIŞIYORDUM, DELİKANLI!

SEN BURNUNU SOKMADAN ÖNCE, SOKAK VAMPİRİ DEDİKLERİ MANYAĞIN PEŞİNDEYDİM!

O ZAMAN NİYE SÖYLE... OH, SAHİ... SÖYLEMEYE ÇALIŞTIN!

ÜZGÜNÜM!

BOŞVER! YALNIZ UNUTMA, VAMPİRLE KARŞILAŞIRSAK...

...BENİMDİR!

ÇIĞLIĞI, TESADÜFEN ORADAN GEÇMEKTE OLAN LANCE BANNON DA DUYMUŞTU...

ÇIĞLIK! SOKAK VAMPİRİ OLABİLİR!

BENİM İÇİN İYİ BİR FIRSAT!

EĞER VAMPİR İŞ ÜZERİNDE İKEN RESMİNİ ÇEKEBİLİRSEM, BUGLE'NİN DEVAMLI ELEMANI OLURUM! BAKARSIN, MÜDÜRÜMÜZ JAMESON'UN YÜZÜ BİLE GÜLER!

BİRAZ!

VE PARKTA...

TÜH! GEÇ KALDIK! VAMPİR İŞİNİ BİTİRMİŞ!

O OLDUĞUNA HİÇ ŞÜPHE YOK! VÜCUT ISISI KAYBI, KALP ATIŞLARININ YAVAŞLAMASI AYNI BELİRTİLER!

SENİNLE KALIP DAHA FAZLA YARDIMCI OLAMAYACAĞIM İÇİN ÜZGÜNÜM! AMA GENÇ BİR BAYANLA BULUŞACAĞIM!...

NE? ŞIRF BİR BAYANLA BULUŞACAKSIN DİYE BU İŞİ YARIDA MI BIRAKACAKSIN?

İŞLE ZEVKİ BİRBİRİNE KARIŞTIRMAM BEN!

9:22

ŞİMDİ PALADİN'İ DURDURMAK İÇİN ZAMAN KAYBEDEMEM... HASTAYI HASTANEYE YETİŞTİRMELİYİM!

AMA ONU DAHA SONRA BULABİLMEK İÇİN...

...ÖRÜMCEK HİSLERİNE GÖRE AYARLANMIŞ ÖRÜMCEK TELSİZİMDEN YARARLANABİLİRİM!

ÖRÜMCEK ADAM HASTAYI YERDEN KALDIRIRKEN, ÇALILIKLARIN ARKASINDA FLAŞ PATLADIĞINI FARKETMEDİ...

... BİR FOTOĞRAFÇI ÇOK İLGİNÇ BİR ENSTANTANE YAKALAMIŞTI...

ÖRÜMCEK HİSLERİM YİNE BAŞLADI... AMA ŞİMDİ DURDU! ACABA NİYE ?

BELKİ FAZLA ÇALIŞMAKTANDIR!

ÖRÜMCEK, HASTAYI HASTANEYE BIRAKTIKTAN SONRA PALADİN'İN PEŞİNE DÜŞTÜ...

CITY GENERAL HOSP

VE BULDU...

GOLD STAR GİBİ ÜNLÜ BİR LOKANTANIN ÖNÜNDE, ATLI ARABADAN İNİYOR HA ?

İYİ AKŞAMLAR KRİSTİN! İYİ AKŞAMLAR BRADSHAW...

EVET, PALADİN! BU SORULARIN CEVABINI İSTİYORUM... ÖRNEĞİN, SOKAK VAMPİRİNİN BU GECE CENTRAL PARK'TA OLACAĞINI! NEREDEN BİLDİN?

OYNADIĞIN OYUNUN ADI NEDİR ?

YETER ARTIK, DUVAR SÜRÜNGENİ! BÜTÜN İŞİNİ BOZDUN ZATEN!

EĞER YİNE KARIŞACAKSAN...

HAYIR, PALADİN! ÖRÜMCEK ADAM BİZE YARDIMCI OLABİLİR!

AMA... SEN NASIL İSTERSEN, KRİSTİN! PATRON SENSİN!

BAY ÖRÜMCEK HAZRETLERİ... BAYAN MİCHAEL, DR. BRADSHAW VE BENDENİZLE BİRLİKTE YEMEK YEME ŞEREFİNİ BAHŞEDER MİYDİNİZ BİZE? BENDEN.!

ÖHÖM... ŞEY...TABİİ!..

TAHMİN ETMİŞTİM!

AMA İÇERDE...

SİZİ STAR DUST'TA GÖRMEKLE ŞEREF DUYARIZ! AMA NE YAZIK Kİ BİR SORUN VAR!

KURALLARA GÖRE KRAVAT TAKMANIZ GEREKİYOR! SİZ MÖSYÖ PALADİN, PATRONUN ARKADAŞI OLDUĞUNUZ İÇİN İSTİSNA SAYILIRSINIZ!..

ANLIYORUM, MARSEL... AMA İZİN VERİRSEN BİR ÇÖZÜM YOLU BULABİLİRİM!

AZ SONRA...

HAYIR OLAMAZ... BÖYLE BİR ŞEY YAPMIŞ OLAMAM!

DELİYİM BEN!

AĞINDAN YAPTIĞIN BU PAPYON SANA ÇOK YAKIŞTI ÖRÜMCEK! BAŞKA RENKTE DE YAPABİLİR MİSİN?

PALADİN! CİDDİ OL LÜTFEN!

SANIRIM EN İYİSİ HER ŞEYİ BAŞINDAN ANLATMAK... O ZAMAN ÖRÜMCEK ADAM SOKAK VAMPİRİNİ... YANİ KOCAMI...

...ANLAYABİLİR!

"VALTER VE BEN BESLENME UZMANLARI İDİK... UZUN ARAŞTIRMALARDAN SONRA SENTETİK VİTAMİNLERİN, MİKRO DALGA YOLUYLA VÜCUDA DİREKT OLARAK GİRMESİNİ SAĞLAYACAK BİR YOL BULDUK...

"VALTER'İN EN İYİ ARKADAŞI, ŞEF ASİSTAN DR. BRADSHAW VE BENİM İKAZLARIMA RAĞMEN, KOCAM İLK DENEMENİN KENDİ ÜZERİNDE YAPILMASI İÇİN ISRAR ETTİ...„

"SONUÇ ÜZÜCÜ OLDU... ÖZEL OLARAK İMAL ETTİĞİMİZ RADYASYON EMİCİ ELBİSE SANDIĞIMIZDAN İYİ ÇALIŞTI... SENTETİK VİTAMİNLER VALTER'İN METABOLİZMASINI ALT ÜST ETTİ..."

"VALTER'İ RADYASYON ADASINDAN ÇIKARDIĞIMIZ ZAMAN HALSİZ GÖRÜNÜYORDU... FİZİKİ AÇIDAN BAŞKA BİR ANORMALLİĞİ YOKTU..."

"GÜNLER SONRA DERECESİNİ ALMAK İÇİN HASTABAKICI ODASINA GİRDİĞİNDE KORKUNÇ BİR ŞEY OLDU..."

"HASTABAKICININ ELİ KOCAMIN ELİNE DEĞİNCE, BİLİNMEYEN BİR NEDENLE KOCAMIN VÜCUDU ISIYI EMMİŞTİ!"

"O ZAMAN VALTER BİR ŞEYİN FARKINA VARDI... EMDİĞİ ENERJİYİ GÜÇ, HIZ...

...VEYA YOK ETME AMACIYLA KULLANABİLİYORDU!.."

...RADYASYON ODASINDAKİ VİTAMİNLERİ EMDİĞİ GİBİ!..

"ONDAN SONRA VALTER İÇ DÜNYASI İLE SAVAŞMAYA BAŞLADI... BİLİM MERAKI İLE ELDE ETTİĞİ GÜÇLERİ KULLANMA ARZUSU ARASINDA BOCALIYORDU..."

"SONUNDA, BİR KAÇ GECE ÖNCE LABORATUVARDAN KAÇTI... ONDAN SONRA KENDİSİNDEN HABER ALAMADIK..."

GAZETEDE SOKAK VAMPİRİ İLE KARŞILAŞAN İNSANLARA NE OLDUĞUNU OKUDUĞUM ZAMAN... ONUN...

...ONUN VALTER OLDUĞUNU ANLAMIŞTIM!

KÖTÜ BİR İNSAN DEĞİLDİ O... YALNIZCA KENDİSİNE NE OLDUĞUNU ANLAMAYA ÇALIŞIYOR. LÜTFEN BANA YARDIM EDİN.

YARDIM EDEBİLECEĞİMDEN EMİN DEĞİLİM.

AMA SEN, YARDIM EDECEKSİN, DEĞİL Mİ, PALADİN? ANLAŞMAMIZ VAR SENİNLE. İŞTE SANA SÖZ VERDİĞİM ALET. BUNUNLA KOCAMIN GÜCÜNÜ YOK EDİP BAYILMASINI SAĞLAYABİLİRSİN. TABANCANIN UCUNA TAKABİLİRSİN...

-AMA LÜTFEN, BUNU SON ÇARE OLARAK KULLAN.

YEMEK SONA ERDİKTEN SONRA...

ÜCRET?

KATILMAK İSTEMEDİĞİN İÇİN SENİ SUÇLAMIYORUM, ÖRÜMCEK. KADIN ÜCRETTEN SÖZ ETMEDİ. SONUNDA NE OLACAĞI BELLİ OLMAZ...

YANİ SEN PARA İLE Mİ YARDIM EDİYORSUN?

SEN PARA ALMIYOR MUSUN?

ASLA!

İNANAMIYORUM. ŞEHRİN BİR NUMARALI SÜPER TİPLERİNDEN BİRİSİN... VE HAYATINI BEDAVAYA RİSKE ATIYORSUN HA? HAH HAH HA. OLUR ŞEY DEĞİL.

NE YAZIK Kİ ÖYLE, PALADİN.

ŞİMDİ EVE GİTMEM GEREKİYOR. KENDİMİ PEK İYİ HİSSETMİYORUM DA.

SANIRIM YEDİĞİM BİR ŞEY DOKUNDU.

YORGUNLUKTAN KEMİKLERİ SIZLAYAN PETER EVİNE DÖNDÜ...

PALADİN'E NİYE BU KADAR BOZULDUM ANLAMIYORUM.!

BELKİ... BELKİ DE KENDİME KIZIYORUM.! HERHALDE ÖRÜMCEK GÜÇLERİMİ İLK KAZANDIĞIM GÜNLERDE, İLK YAPTIĞIM ŞEYİN PARA KAZANMAK OLDUĞUNU HATIRLAMAK...

...HOŞUMA GİTMEDİ.!

O HATIRA BAŞKA HATIRALARA YOL AÇMIŞTI... ACI HATIRALARA...

ÖRNEĞİN RADYOAKTİF BİR ÖRÜMCEK TARAFINDAN ISIRILMASI... VE FİZİK YAPISININ DEĞİŞMESİ...

HATTA STÜDYODAN ÇIKARKEN BEKÇİNİN KOVALADIĞI BİR HIRSIZLA KARŞILAŞMIŞTI DA, HİÇ UMURSAMAMIŞ... DURMAK İÇİN KOLUNU BİLE OYNATMAMIŞTI...

BENİMLE NE İLGİSİ VAR DİYE DÜŞÜNMÜŞTÜ..

AMA İLGİSİ OLDUĞUNU, DAHA SONRA, BEN AMCASI ÖLDÜRÜLDÜĞÜ ZAMAN ANLAYACAKTI... AMCASINI ÖLDÜREN KATİL, O GÜN DURDURMAYA TENEZZÜL ETMEDİĞİ ADAMDI...

O GÜNDEN SONRA, PETER PARKER, GÜÇLE BİRLİKTE...

GÜCÜNÜ FARKETTİKTEN SONRA TELEVİZYON YILDIZI OLARAK CEBİNİ DOLDURMAYA BAŞLAMIŞTI...

...MESULİYETİN DE GELDİĞİNİ ANLAMIŞTI...

SANIRIM, BAYAN MİCHAEL VE PALADİN'E YARDIM ETMEDEN YAPAMAYACAĞIM.!

ERTESİ GÜN CUMARTESİYDİ... AMA SERBEST ÇALIŞAN BİR FOTOĞRAFÇI İÇİN GAZETEYE UĞRAMA GÜNÜYDÜ...

DAILY BUGLE

PEKİ, PETER..

BAY JAMESON SENİ BEKLİYOR.!

SAĞOL, GLORY.!

RESİMLERİ MASAYA BIRAKIP, MAKBUZLU İMZALAR, PALADİN'İ ARAMAYA GİDERİM.!

GÜNAYDIN, JONAH.! SANA SICAK SICAK RESİMLER GETİRDİM.!

OO... SELAM LANCE.! BURADA OLDUĞUNU BİLMİYORDUM.!

BOŞVER PETE,... SEN İŞİNE BAK!

ÖRÜMCEK ADAMLA PALADİN'İN DÖĞÜŞÜNÜ GÖSTEREN RESİMLER HA?

ÇOK İLGİNÇ BİR...

...ÇÖP MALZEMESİ.!

RESİMLERİM.!

ESASLI BİR RESİM GÖRMEK İSTER MİSİN, PARKER? BANNON ŞİMDİ GETİRDİ... ŞUNA BAK!

SOKAK VAMPİRİNİN İLK RESMİ.!

AMA BU ÖRÜMCEK ADAM.!

TABİİ Kİ O.! BEN YILLARDIR HALKI BOŞUNA MI UYARIYORUM ?

İŞTE ŞİMDİ KANIT ELİMDE!

AŞLINDA LANCE İLE BİRLİKTE BU PAZAR ÇIKARACAĞIMIZ İLAVEDE "ÖRÜMCEK ADAM-MİLLİ TEHLİKE KÖŞESİNİ TARTIŞIYORDUK.!

ESASLI BİR ŞEYLER YAKALADIĞIN ZAMAN GEL, PARKER!

BALIK FALAN GİBİ Mİ ?

PETER İÇİN ÜZÜLÜYORUM, GLORY! BANNON ONUN YERİNİ ALMAYA ÇALIŞIYOR! ACABA PARKER BİLİYOR MU?

ROBBY... SEN PETER'İ BENDEN İYİ TANIYORSUN!

"TABİİ Kİ BİLİYOR..."

SONUNDA AKŞAM OLMUŞTU...

ÖF! TERASA ÇARPIYORDUM!

LANCE'Yİ DÜŞÜNMEKTEN VAZ GEÇİP PALADİN'I BULMAYA ÇALIŞMALIYIM!

İŞTE, PARA İÇİN ÇALIŞAN KAHRAMANIMIZ ORADA!

SESSİZCE YAKLAŞIP, ARKADAN...

SELAM DUVAR SÜRÜNGENİ! NİYE GECİKTİN?

GELECEĞİMİ BİLİYOR MUYDUN?

TABİİ!

BENİM İŞİMDE, DİKKATSİZLİĞE YER YOKTUR! BÖCEĞİNİ GERİ İSTER MİSİN?

TABİİ... NEDEN OLMASIN!

HER ZAMAN LAZIM OLUYOR!

MICHAEL'İN BU BİNADA OLDUĞUNU TESPİT ETTİM.! AMA HANGİ KISIMDA OLDUĞUNU BİLMİYORUM!

SPERRY PRINTING

BEN HALLEDERİM.!

İYİ Kİ ÖRÜMCEK HİSLERİM FORMUNDA.!

O SIRADA TERKEDİLMİŞ MATBAA EVİNİN ÜST KATINDA...

GAZETELER BANA "SOKAK VAMPİRİ" DİYORLAR.! AMA. BENDE BU GÜÇLER VARKEN... DAHA ASİL BİR İSİM GEREKMEZ Mİ?

ÖRNEĞİN TERMATRONİK ADAM.!

SAS

HAYIR.! NE YAPIYORUM BEN?

KONTROLÜMÜ KAYBEDİYORUM.! BELKİ... YARDIMA İHTİYACIM VAR.! BANA YARDIM EDECEK BİRİNİ BULMALIYIM...

TAM O SIRADA BİRİ BULDU ONU...

KIZARE!

İŞTE ORADA!

ŞİMDİ GERİ ÇEKİL, ÖRÜMCEK... İYİ NİŞAN ALAMIYORUM!

KEŞKE MICHAEL İÇİN DE AYNI ŞEYİ SÖYLEYEBİLSEM!

ŞIRAAP

MICHAEL DEĞİL, TERMO!

"SOKAK VAMPİRİ", "VALTER MICHAEL" VE "TERMO" HA? BU ARKADAŞ ÜÇ KİŞİLİK Mİ YAŞIYOR?

FRAMM

VURDUM!

İYİ Kİ VURDUN... BU AHBAP OLDUKÇA SIKI!

HOPPA!

SİZE YETERİNCE MÜSAMAHA GÖSTERDİM! ARTIK YETER!

WHUMP

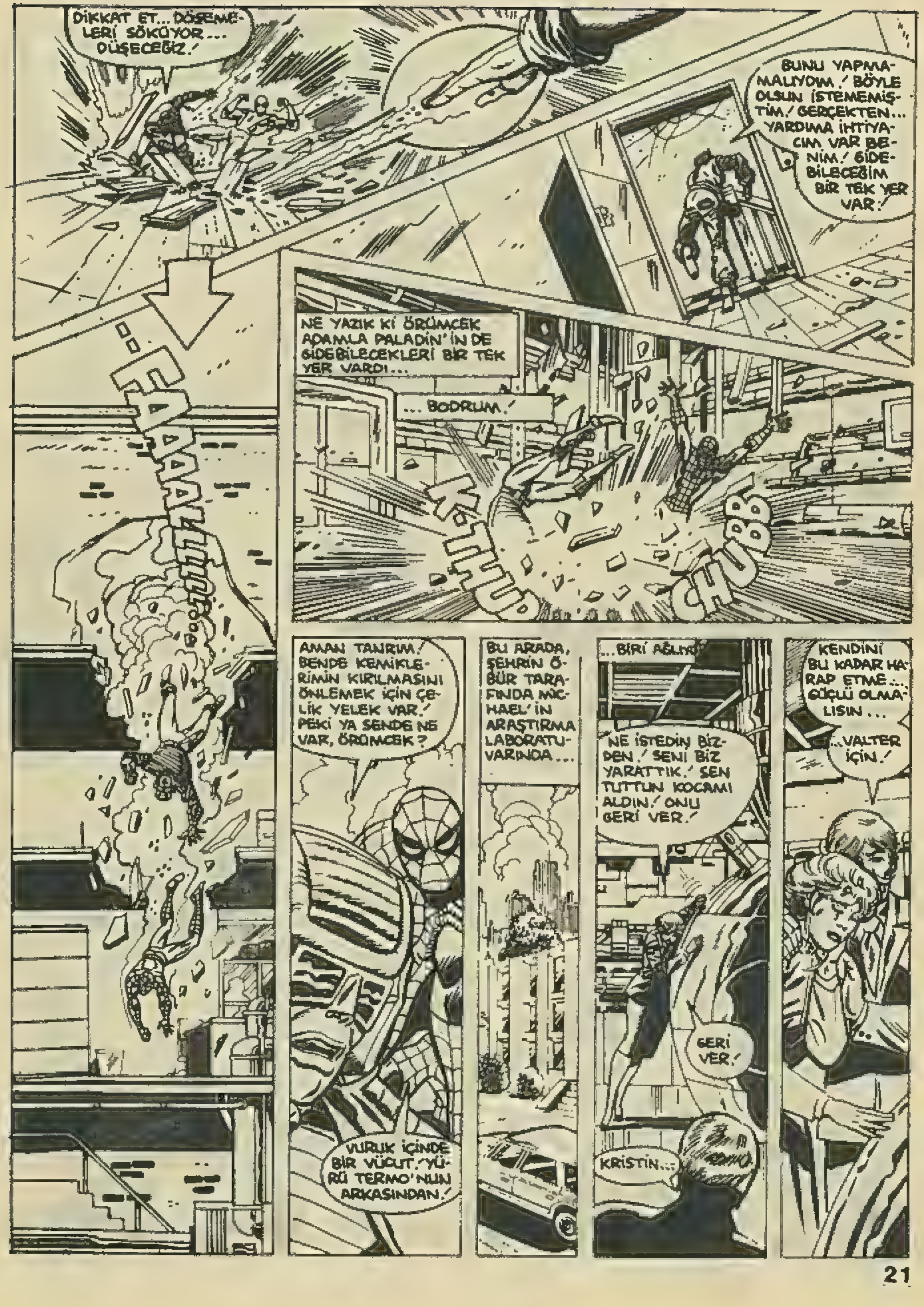
DİKKAT ET... DÖŞEMELERİ SÖKÜYOR... DÜŞECEĞİZ!
BUNU YAPMAMALIYDIM! BÖYLE OLSUN İSTEMEMİŞTİM! GERÇEKTEN... YARDIMA İHTİYACIM VAR BENİM! GİDEBİLECEĞİM BİR TEK YER VAR!
FAAAALLLOOO
NE YAZIK Kİ ÖRÜMCEK ADAMLA PALADİN'İN DE GİDEBİLECEKLERİ BİR TEK YER VARDI...
...BODRUM!
K-THUD
CHUBB
AMAN TANRIM! BENDE KEMİKLERİMİN KIRILMASINI ÖNLEMEK İÇİN ÇELİK YELEK VAR! PEKİ YA SENDE NE VAR, ÖRÜMCEK?
VURUK İÇİNDE BİR VÜCUT! YÜRÜ TERMO'NUN ARKASINDAN!
BU ARADA, ŞEHRİN ÖBÜR TARAFINDA MİCHAEL'İN ARAŞTIRMA LABORATUVARINDA...
...BİRİ AĞLIYOR
NE İSTEDİN BİZDEN! SENİ BİZ YARATTIK! SEN TUTTUN KOCAMI ALDIN! ONU GERİ VER!
GERİ VER!
KRİSTİN...
KENDİNİ BU KADAR HARAP ETME... GÜÇLÜ OLMALISIN...
...VALTER İÇİN!

O SIRADA ...

SİZİ BÖYLE BİRBİRİNİZE SARILMIŞ VAZİYETTE BULACAĞIMI BİLMELİYDİM! DAHA ÖNCE NASIL FARKETMEDİM!

W...VALTER?

HAYIR, CANIM! BEN TERMO'YUM! DENEYİMİ BAŞARISIZLIĞA UĞRATARAK BENDEN KURTULMAYI VE BRADSHAV İLE BİRLİKTE OLMAYI AMAÇLADIĞIN ZAMAN YARATTIĞIN YENİ ŞAHSİYET!

YANILIYORSUN, HAYATIM! PAUL BENİ TESELLİ ETMEYE ÇALIŞIYORDU!

TESELLİ HA?

TESELLİNE İHTİYACIM OLDUĞU ZAMAN NEREDEYDİN?

THA!

VALTER... BEN... GUK...

BENİ ORTADAN KALDIRMAK İSTEDİNİZ... AMA ŞİMDİ...

ARG...

...BEN...

AHHH...

...SENİ ORTADAN...

...KALDIRACAĞIM!

KADERİM BELLİ OLDU ARTIK.' NE PAHASINA OLURSA OLSUN...

...BUNU SÜRDÜRECEĞİM.'

AZ SONRA...

TERMO LABORATUVARINA DÖNMÜŞ GÖRÜNÜYOR, AMA...

BAYAN MICHAEL.' NİYE AĞLIYORSUNUZ, DR. BRADSHAW'A NE OLDU ?

VALTER ONU ÖLDÜRDÜ.' PAUL İLE... ARAMIZDA BİR ŞEY OLDUĞUNU, ONA KOMPLO YAPTIĞIMIZI SANDI...KOCAM ÇILDIRDI.'

BUNUN NE DEMEK OLDUĞUNU ANLIYORSUN DEĞİL Mİ ÖRÜMCEK ?

CH-CHK

KORKARIM EVET, PALADİN.'

BİLEKLERİME YENİ KARTUŞ KOYAYIM.'

BEN HAZIRIM.'

ONU BULMAK İÇİN EPEY GİTTİLER...

ORADA.'

AZ SONRA İHTİYACIM OLAN ŞEYİ BULACAĞIM.. SONRA...

TERMO.' TESLİM OLMAYA VAR MISIN ?

GERİ...

SCHULTZ'S

SHRRENCH

..ZEKALILAR!

BUNU "BELKİ" OLARAK KABUL EDEBİLİR MİYİM?

ZOR KURTARDIM!

SOKAĞI BOŞALTIN! TERMO BİYO ELEKTRİKLİ ŞUALARINI SAÇIYOR YİNE!

ZZZRASH

BAKALIM YERE YATINCA DA SAÇMAYA DEVAM EDEBİLECEK Mİ?

KAZHAM

EDEBİLİYORMUŞ!

GERİ ÇEKİL ÖRÜMCEK! ÖZEL SİLAHI KULLANACAĞIM!

BAYAN MİÇHAEL BUNUN TEHLİKELİ OLABİLECEĞİNİ SÖYLEMEMİŞ MİYDİ?

TERMO'YU DURDURMAZSAK, BİRİNİ DAHA ÖLDÜREBİLİR! KULLANMAYA MECBURUM!

BU MUYDU O GÜÇLÜ SİLAHINIZ ?

CHOOM

AL.!

GIDIKLANIYORUM.!

ZHAP

ZHAP

AL BAKALIM, PALADİN.! BEN DE SENİ...

FRRRRATCH

...GIDIKLAYAYIM.!

YILDIZ REVÜSÜ
DAZZLER

ELLERİNİ YANYANA GETİRDİĞİN İÇİN TEŞEKKÜRLER.!

BÖYLELİKLE ONLARA ÖRÜMCEK USULÜ KELEPÇE TAKABİLDİM.!

APTAL.! HİÇ BİR ŞEY DURDURAMAZ BENİ.!

BRROK

HİÇ BİR ŞEY.!

ÖRÜMCEK ADAM OKKALI BİR YUMRUKLA KENDİNİ DUVARDA BULDU...

REVÜ YILDIZI DAZZLER'İN ODASININ DUVARIYDI BU... GÜRÜLTÜYÜ DAZZLER DE DUYMUŞTU...

...BU İŞE KARIŞACAĞINI HİSSEDİYORDU... İSTEMESE DE KARIŞACAKTI...

...MAKYAJINI TAMAMLADIKTAN SONRA...

BRADSHAW'I ÖLDÜRDÜĞÜME HIÇ PİŞMAN DEĞİLİM. HAKETMİŞTİ BUNU.

WRRACK

AYRICA GÜCÜMÜ ARTTIRMAK ONUN HAYAT ENERJİSİNE İHTİYACIM VARDI.

ŞİMDİ DE SENİN KANINI İSTİYORUM.

O SON YUMRUK... BENİ MAHFETTİ... KIMILDAYAMIYORUM... KAÇAMAYACAĞIM!..

BANA DA YAPIYOR... VÜCUT IŞIMI ÇEKİYOR... HER TARAFIM SOĞUYOR...

...BUZ GİBİ... BİR...

...O.O.LUYORU...

ARTIK ÖRÜMCEK ADAM KARŞI KOYMUYORDU... TERMO MEMNUNDU!..

BİRİNCİ BÖLÜM SONU

Lütfen yapma

İKİNCİ BÖLÜM

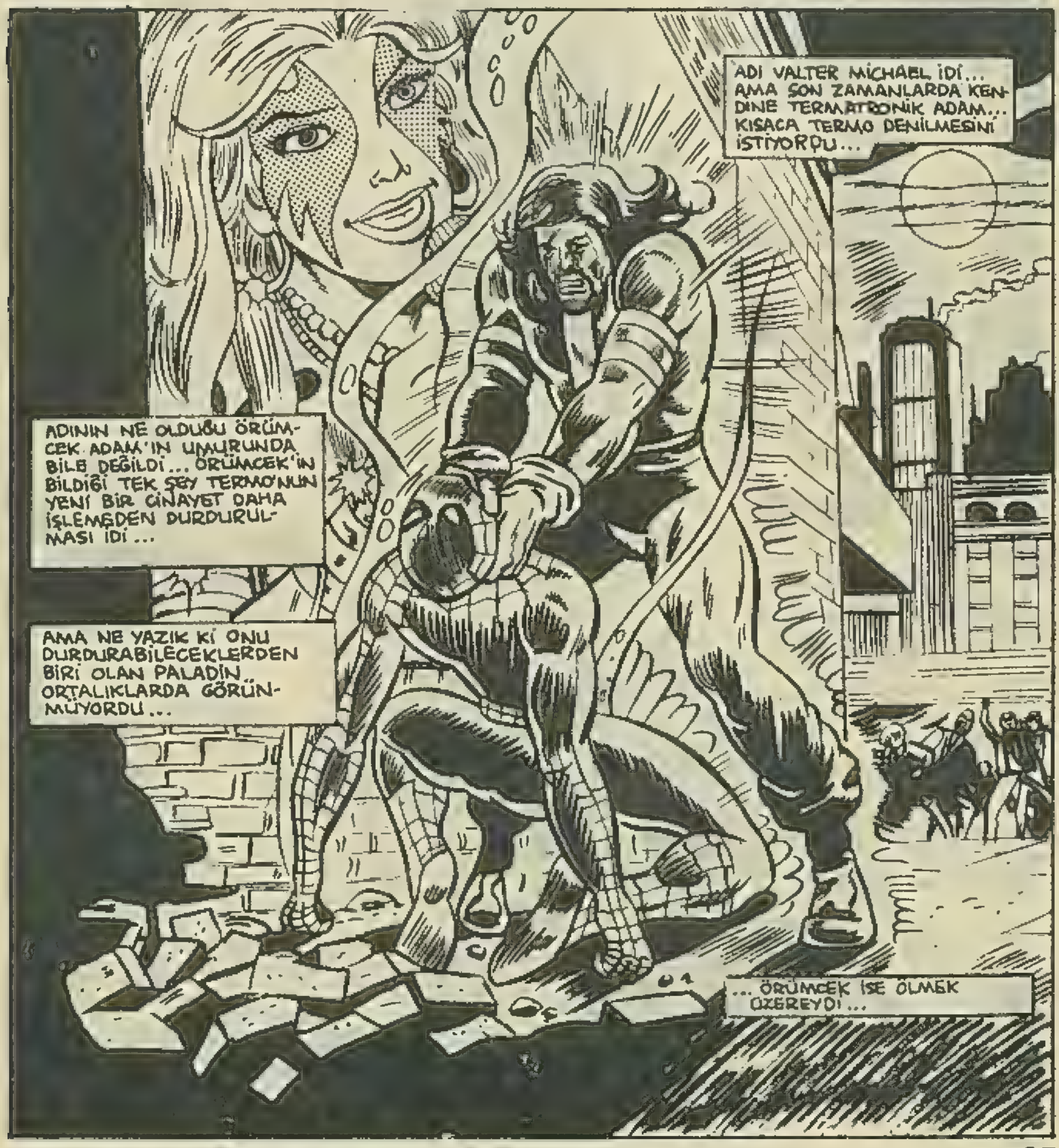

BU HARİKA İŞTE! ONUN VÜCUT ISISINDAN ÇEKTİĞİM BİYO ELEKTRİK ENERJİSİNİN VÜCUDUMA DOLDUĞUNU HİSSEDİYORUM! BÜTÜN BU GÜÇ BENİM...

...BANA KARŞI GELENLER ÖLECEK!

SOKAĞIN KARŞI TARAFINDA, PALADİN YERİNDEN DOĞRULDU...

ÜFF! BEN DE FİYATIM YÜKSEK Mİ DİYORDUM!

BU GECE GEÇİRDİKLERİMDEN SONRA, AZ BİLE!

...ÜZERİMDE ZIRHLI ELBİSE OLMASAYDI...

..."ÖRÜMCEK ADAM'DAN BETER OLACAKTIM!.."

"HALA YAŞADIĞIM HALDE, ÖRÜMCEĞE EL VERECEK HALDE DEĞİLİM!"

NE KADAR SOĞUK...DÜNYA DÖNÜYOR... GÜCÜM KALMADI...

ANİDEN SOKAK IŞIL IŞIL OLDU...DAZZLE'NİN RENK VE IŞIK GÜMBÜŞÜYDÜ BU...

BIRAK O ADAMI!

KİM BU?

ADIM DAZZLER! SESİ IŞIK HALİNE SOKMA YETENEĞİ OLAN MUTASYONA UĞRAMIŞ BİRİYİM!

BU YETENEĞİMİ SAHNEDE KULLANIYORUM... ŞARKICIYIM BEN... SÜPER KAHRAMAN DEĞİL!

AMA SENİN GİBİ SERSERİLER İNSANLARA ZARAR VERMEYE BAŞLAYINCA YERİMDE DURAMIYORUM!

ALLAHTAN SOYUNMA ODAŞINDAYDIM DA, TERMO'NUN ÖRÜMCEK ADAMI DUVARA ÇARPTIĞINI DUYDUM!

GÖRÜNÜŞE BAKILIRSA ÖRÜM CEBİN HALİ KÖTÜ!

DAZZLER TAM ZAMANINDA YETİŞTİ!

AMAN TANRIM! ŞANKİ BİRİ BEYNİMİ ÇÖP TENEKESİ OLARAK KULLANMIŞ GİBİ HİSSEDİYORUM KENDİMİ! DÜŞÜNEMİYORUM!

ŞİMDİ, TEK BİR YUMRUK İÇİN, YETERİNCE GÜÇ...

...TOPLAYABİLİRSEM!

KA-THEK!

AHHH!

BU IŞIK GÖSTERİSİ DE NE? EĞER APTALCA NAKAVT OLMASAYDIM...

...AMA ÖRÜMCEK HALA CANLA BAŞLA ÇALIŞIYOR! ÜSTELİK PARA DA ALMIYOR!

HİÇ DEĞİLSE TERMO'NUN KARISININ VERDİĞİ SERSEMLETİCİYİ KULLANABİLİRİM!

DAHA ÖNCE BİR İŞE YARAMADI AMA ŞU ANDA DAHA İYİ BİR FİKRİM YOK!

CHOOM!

ANİ PATLAMA TERMO'YU ŞAŞIRTTI AMA ETKİLEMEDİ...SONRA...

ÜÇ KİŞİ BİRDEN SALDIRIYOR! AVANTAJLARIMI KAYBETTİM!

YİNE DE EN KUVVETLİ BENİM!

BU RAUND SİZİN OLABİLİR, SERSEMLER! AMA DÖNDÜĞÜMDE HEPİNİZİ ARAYIP BULACAĞIM!

O ZAMAN DAHA GÜÇLÜ... DAHA KUVVETLİ OLACAĞIM...

VE HEPİNİZİ EZECEĞİM!

SKRASH!

SENİ BEKLEYECEĞİM.!

ORALARDA BİR YERLERDE BACAKLARIMI GÖRDÜN MÜ, PALADİN ?

DÜŞMANIMIN KAÇMASINA BU KADAR SEVİNECEĞİMİ DÜŞÜNMEZDİM HİÇ.!

OO... SİZİ ŞİMDİ FARKETTİM! KUSURA BAKMAYIN.!

ADIM PALADİN.!

BENİMLE BİRLİKTE...

...KAÇAR MIYDINIZ ?

SİREN SESİ! DEMEK Kİ POLİS GELİYOR.. ONLARA BU PİSLİĞİ ANLATMAYA HİÇ NİYETİM YOK!

ÖRÜMCEK ADAM'IN DİNLENMEYE İHTİYACI VAR.! DURUMU KÖTÜ.! ONU NEREYE GÖTÜREBİLİRİZ ?

YA SENİN YA BENİM EVE.!

FEKALA, MADEM İSTEDİN, SENİN EVE.!

BÖYLE DİYECEĞİNİ HİSSETMİŞTİM.! YÜRÜ.!

DAHA SONRA DAZZLER'İN ALİSON BLAİRE ADIYLA YAŞADIĞI APARTMANDA ...

HARRY, GELİP BAKSANA.!

NE BAĞIRIP DURUYORSUN, STELLA ?

O YENİ GELEN GENÇ KADIN! YÜZÜ BOYALI BU SAATLERDE EVE GELİYOR.! BEN SANA SÖYLEMİŞTİM HARRY.!

YANINDA DA İKİ ADAM VAR.! SANKİ MASKELİ BALODAN DÖNÜYORLAR.!

HARRY, NORMAL Mİ BU ?

İÇERDE...

BİR FİNCAN ÇAY İYİ GELİR.! NE YAZIK Kİ SÜT, KRAKER FALAN YOK.!

MENEJERİM BU GİBİ ŞEYLERİ YASAKLADI.!

ACABA ÖRÜMCEK ADAM'I HASTANEYE GÖTÜRMEMİZ GEREKMEZ Mİ? ÇOK KÖTÜ GÖRÜNÜYOR!

ŞİMDİ, BAŞTAN BAŞLAYALIM! DÖĞÜŞTÜĞÜNÜZ O BÜYÜK GORİL KİMDİ?

ADIMI BİLİYORSUN AMA ÜCRETLİ OLDUĞUMU DA BİLİYOR MUYDUN?

SON OLARAK KRİSTİN MİCHAEL'İN EMRİNDE ÇALIŞIYORUM! BENİ KOCAŞI VALTER MİCHAEL'İ...

"...YAKALAMAM İÇİN TUTTU! MİKRO DALGALAR YOLUYLA SENTETİK VİTAMİNLERİN VÜCUDA GİRMESİ KONUSUNDA BİR ARAŞTIRMA YAPIYORLARDI..."

"VALTER BÜTÜN UYARILARA RAĞMEN, DENEYİN İLK ÖNCE KENDİ ÜZERİNDE YAPILMASINI İSTEDİ..."

"NE YAZIK Kİ İŞLER YOLUNDA GİTMEDİ VE METABOLİZMASI TAMAMİYLE DEĞİŞTİ..."

"DİĞER İNSANLARIN VÜCUT ISISINI ÇEKEREK KENDİNE GÜÇLÜ BİR ENERJİ SAĞLIYORDU..."

"BİR MÜDDET KENDİ KENDİNİ SAVAŞTI AMA BU GÜCÜ KULLANMA İÇGÜDÜSÜ GALİP GELDİ..."

"SONUNDA EN İYİ ARKADAŞI VE ASİSTANI DR. BRADSHAW'I ÖLDÜRDÜ..."

VE ŞİMDİ BU MANYAK KAÇTI!

SERSEMLETİCİ SENDE KALSIN, ÖRÜMCEK! BANA MÜSAADE!

HOŞÇA KAL ALİSON! BU İŞ BİTİNCE GÜZEL BİR YERDE YEMEK YİYEBİLİR MİYİZ?

BELKİ...

BU ARADA BU GECE KRİSTİN'İN LABORATUVARINDA [redacted]ŞIP TERMO'YU YAKALAMAYA ÇALIŞIRIZ!

BİZİM OĞLANA İYİ BAK, ALİSON! MİCHAEL ONUN TURŞUSUNU ÇIKARDI!

HAKLI, ÖRÜMCEK! KALKMAMALISIN!

EĞER HAYATİ TEHLİKE ARZEDEN OLAYLARA BURNUMU SOKMAZSAM...

...BİR ŞEYİM OLMAZ!

EVET ÖRÜMCEK! BAYAĞI FORMLINDASIN!

AĞ FIRLATICILARINA YÖN VERECEK KADAR BİLE DÜZGÜN TUTAMIYORSUN ELLERİNİ!

GÖZLERİN İSE HER ŞEYİ SİS PERDESİ ALTINDAN GÖRÜYOR!

ÖRÜMCEK ADAM!

DUR! YAKALADIM SENİ!

MERAK ETME! BEN HEP PENCEREDEN ÇIKARIM!

BU ARADA BÜYÜK BİR GÖLGE SOKAKLARDA İLERLİYORDU...

NE OLDU BANA? YOKSA TERMO BÜTÜN ÖRÜMCEK GÜCÜMÜ ÇEKİP ALDI MI?

MASKESİ DE OLSA, ZOR DURUMDA OLDUĞUNU ANLAMAK İÇİN KAHİN OLMAYA GEREK YOK!

ONUN İÇİN YAPABİLECEĞİM EN İYİ ŞEY, RAHATLAMASINI SAĞLAMAK!

SESİ IŞIĞA ÇEVİRME YETENEĞİM SAYESİNDE, ETRAFINA SICAK RAHATLATICI BİR IŞIK DALGASI SARABİLİRİM! GERGİNLİĞİNİ ATAR ÜZERİNDEN!

MERAK ETME İYİLEŞECEKSİN! İNSANIN ARADA SIRADA DİNLENMESİ GEREKİR! KENDİNİ NE SANIYORSUN? YENİLMEZ HULK MU?

SENİ BUNUN İÇİN BEĞENİYORUM...

...İNSANI RAHATLATMASINI BİLİYORSUN!

MÜKEMMEL! İNSANLAR BURAYI KADERİNE TERKETMİŞ.!

BURASI YENİ DOĞACAK BİR İNSANIN BEŞİĞİ OLACAK.!

HAYIR, İNSAN DEĞİL...

...TANRI!

SHAKK

BEN İNSAN ŞEKLİNE GİRMİŞ BİR GÜCÜM! İNSANLAR BANA HİZMET ETMELİ.!

DUR...BURADA YALNIZ DEĞİLİM! SESLER DUYUYORUM!

YADATH NOM YETZİRAH.! NOS KHABS.! NOS KHU.!

DÜNYALARIN ÖTESİNDEKİ ŞEYTANLAR SİZE SESLENİYORUZ.!

BİZ SADIK HİZMETKARLAR OLARAK YALVARIYORUZ.! LÜTFEN CEVAP VERİN.!

İLAHİ OKUYORLAR.!

ÖFF BE.! BU SAÇMALIKLARI AKLIMDA TUTMAK BİLE BİR MESELE.!

BU TEZGAHA EĞLENCE OLSUN DİYE BAŞLADIM.! İLK ZAMANLAR İYİ İŞLETTİM MİLLETİ! AMA ŞEYTAN FALAN GELECEĞİ YOK.!

HİÇ BİR ZAMAN!

ANİDEN...

HEY, NEREDEN ÇIKTI BU ADAM?

BEN TERMO'YUM! TERMOTRONİK ADAM.!

SİZİN TANRINIZ BENİM.! BANA TAPACAKSINIZ.!

GİT BURADAN.! KİM SOKTU BUNU BURAYA?

NE DÜNYADA YAŞIYORUZ YAHU.!

YÜRÜ BAKALIM.! BAŞKA SOKAKTA SAT.!

SUSUN.!

DAK-KOW

DİNLEYİN.! SİZLER TERMO BAŞKANLIĞINDA GEZEGENİMİZİ YERİNDEN OYNATACAK YENİ BİR AKIMIN ÖNCÜLERİ OLACAKSINIZ!

ÇATLAĞIN BİRİ... AMA GÖÇLÜ BİR ÇATLAK.! BELKİ İŞİMİZE YARAR.!

GECE SONA ERMİŞ, GÜNEŞİN İLK IŞIKLARI ŞEHRİ SARMAYA BAŞLAMIŞTI...

ALİSON BLAİRE'NİN EVİNDE...

HAA...NE? HEY, ŞEY NEREDE... DAZLER?

GÜNAYDIN! SAKİN OL! BİR DAKİKA SONRA HER ŞEYİ HATIRLARSIN!

UMARIM YAĞDA YUMURTA SEVERSİN!

ŞU ANDA SICAK OLSA AĞ SIVIMI BİLE YİYEBİLİRİM!

YUPPİİ!

HER TARAFIM AĞRIYOR AMA ESKİ ÖRÜMCEK GÜÇLERİMİN GERİ DÖNDÜĞÜNÜ HİSSEDİYORUM!

SİZE NASIL TEŞEKKÜR EDECEĞİMİ BİLEMİYORUM!

KİM OLSA AYNI ŞEYİ YAPARDI... ŞİMDİ OTUR DA İÇİNE BİR İKİ LOKMA BİR ŞEY GİRSİN!

ALİSON NEDENSE BANA MAY YENGEMİ HATIRLATIYOR... BAZI YÖNLERİYLE...

BU BABAN MI? HERHALDE AİLEDE SENİN GİBİ BİR ŞARKICI OLDUĞU İÇİN ÇOK MUTLUDUR!

İMDAAAT!

PEK SAYILMAZ! AVUKAT OLMAMI İSTİYORDU! BU KONUDAN HOŞLANMIYORUM! KAPATSAK...

ŞUNA BAK! NE KORKUNÇ!

NE VAR, NE OLDU?

OO.. DAZ... O BENİM ÖRÜMCEK TELSİZİM!

HA HA! MAKYAJINI BİLE BOZMADAN TERMO'YU DURDURAN DAZZLER...

...BÖCEKLERDEN KORKUYOR.. HEM DE SAHTE BÖCEKLERDEN!

AMAN NE KOMİK! ŞİMDİ BAŞINDAN AŞAĞIYA YEMEDEN ŞU KAHVALTIYI BİTİR!

DAHA SONRA...

KENDİME GELEBİLMEK İÇİN BUNA İHTİYACIM VARDI!

İYİ Kİ BUGÜN CUMARTESİ! OKULDAN DA GAZETEDEN DE BEKLEYENİM YOK! KENDİME TATİL VEREBİLİRİM!

EVET, VERMEK ZORUNDAYIM! HALA DENGEM TAM DEĞİL... GÖZLERİM DE İYİ SEÇEMİYOR!

ÖRÜMCEK GÜCÜM BİLE NORMAL DEĞİL! İYİLEŞMEM GÜNLER... HATTA HAFTALAR SÜREBİLİR!

NE YAZIK Kİ BU GECE TERMO İLE KARŞILAŞMAM GEREKEBİLİR!

ÖRÜMCEĞİN TEK SORUNU TERMO DEĞİLDİ...

"ÖRÜMCEK-MİLLİ TEHLİKE,, KAMPANYASI HA, JONAH?

DAILY

FIRST EDITION

BİLMİYORUM AMA ARTIK HALKIN YANIMIZDA OLDUĞUNU SANMIYORUM! YÜZÜMÜZE GÖZÜNÜZE BULAŞTIRMAYALIM!

TEMKİNLİSİN! BU DA HOŞUMA GİDİYOR!

AMA BU KEZ BAŞARACAĞIZ! ELİMİZDE DELİLLER VAR...

...VE BU DELİLLERİ BELGELEMEKTEN KORKMAYAN YENİ BİR FOTOĞRAFÇIMIZ VAR! LANCE BANNON!

GÜNAYDIN! BENİ Mİ ÇAĞIRDINIZ?

PARKER... DİKKAT ET OĞLUM...

...YOKSA BAŞKA BİR YERDE İŞ ARAMAK ZORUNDA KALACAKSIN!

O SIRADA PETER PARKER EVİNDEYDİ...

KRİSTİN MİCHAEL'E GÖRE O SERSEMETİCİNİN, TERMO'YU DURDURMASI GEREKİRDİ...

...AMA DURDURMADI! ŞU ALET NİYE ÇALIŞMIYOR, BAKAYIM!..

ÖRÜMCEK GÜÇLERİM FORMUNDA DEĞİL! BU HALDE TERMO İLE KARŞILAŞAMAM!

SANKİ FORMUNDAYKEN BİR ŞEY YAPABİLDİM Mİ TERMO'YA!

BU ALET DAHA ÖNCE YARARLI OLMADI! AMA BUNUN GÜCÜNÜ ARTTIRMAK İÇİN BAZI UYARLAMALAR YAPMANIN BİR YOLU OLMALI!

BENİ DİNLEYİN! HEPİNİZ BENİM GİBİ... TANRI OLABİLİRSİNİZ! SİZİ GÜÇLÜ BİR ORDU HALİNE SOKABİLİRİM!

BULACAĞIM!

BU ARADA BİR MAHZENDE...

BUNUN BİZE YARARI NE? SEN BİR MANYAĞA BENZİYORSUN!

DEMEK İNANMIYORSUN? KANIT İSTER MİSİN?

ŞÜPHE EDENLER YOK OLACAK... VE TERMO'NUN GÜCÜ ÇOĞALACAK!

HEY... DUR... HAYIR!

ÇHUP!

BÜTÜN İNSANLAR BANA HİZMET EDECEK!

AAAAHHH!

ŞİMDİ SİZE BİR GÖREV VERECEĞİM!

DAHA SONRA MICHAEL'IN LABORATUVARINDA KRİSTİN OLMUŞ OLANLARI ANLAMAYA ÇALIŞIYORDU...

...LABORATUVARDA..

..VE HAYATINDA OLANLARI!

TANRIM, YA ÖRÜMCEK ADAM VE PALADİN KOCAMI DURDURMAYI BAŞARAMAZSA?

YA CİNAYETLERİNE DEVAM EDERSE...HAYIR! BUNLARI DÜŞÜNMEMELİYİM! KOCAMIN KATİL OLMASINDANSA ÖLMESİNİ TERCİH EDERİM!

İŞTE BURASI! MİKRO DALGA ODASI ORADA, TERMO'NUN TARİF ETTİĞİ GİBİ!

BAKIN BURADA BİRİ DAHA VAR!

DUR... BU SESLER NE?

YAKALAYIN! ONU DA GÖTÜRELİM!

ÇABUK BİRİ GÖRMEDEN KAÇALIM BURADAN!

ACABA MARK'IN GRUBU NE YAPTI?

O SIRADA DAZZLER SAHNEDE EN GÜZEL ŞARKILARINI SÖYLÜYORDU...

...ŞEYTANA İNANAN MARK HAMİLTON DA ONU SEYREDİYORDU...

NE PALAVRA BİR GÖSTERİ! MÜZİĞİ DE İYİMSERLİK KOKUYOR... BOŞVEER...

TERMO'NUN İŞİNİ BOZDU!

CEZALANDIRILMALI!

GÖSTERİDEN SONRA...

BELKİ ZENGİN OLAMADIM AMA HALKIN GÖSTERDİĞİ İLGİ HERŞEYE BEDEL./ HERKES BENİ BEĞENİYOR YA, BU BANA YETER./

KAPIDA BİRİ Mİ VAR?

SELAM./ BİZE BİR HATIRA EŞYA VEREBİLİR MİYDİNİZ?

BURAYA GİRMEK YASAKTIR./

AMA BİR KAÇ RESİM İMZALAYABİLİRİM SİZE./

AH!

BİZ SENİ İSTİYORUZ./

WHAK

RESİM İSTEYEN KİM?

GERÇEĞİ KABUL ET, MARK./ BAŞKALARINI İNCİTMEKTEN HOŞLANIYORSUN./

ŞARKICIDAN ÇOK KUM TORBASI OLUR BUNDAN./

BU ARADA MİCHAEL'IN LABORATUVARINDA...

KRİSTİN BURADA DEĞİL./

MİKRO DALGA ODASI DA GİTMİŞ!

DEMEK GELDİN./

GELDİĞİMİ NASIL FARKETTİN?

BU İŞTE BAŞARILI OLMAK İÇİN UZMAN OLACAKSIN./

DAMDA EMEKLEDİĞİNİ DUYDUM./

SÖYLESENE, O ELİNDEKİ NE?

BU MU ? BU BİR ZAMANLAR O MİNİK ALETTİ !

SENİN BANA VERDİĞİN SERSEMLETİCİYİ GELİŞTİREREK BU BAŞLIĞI YAPTIM...

...TERMO'NUN METABOLİZMASINI DİREKT OLARAK ETKİLEYECEK ŞEKİLDE HAZIRLADIM BUNU ! TERMO'YA İLK BAŞTA GÜÇ VEREN FORMUL BU ŞEKİLDE ONUN GÜCÜNÜ GERİ ALACAK !

"AYNI ZAMANDA TERMO'NUN BİYO ELEKTRİK ENERJİSİNİ ALGILAYARAK BİZE YOL GÖSTERECEĞİNİ DE UMUYORUM !"

ŞİMDİ NE DİYORSUN KRİSTİN ?

KRİSTİN CEVAP VERMEDİ ... BUNUN HİÇ BİR ANLAMI OLMAYACAĞINI BİLİYORDU ... SEVDİĞİ ADAMIN ÇILGINLIKLARINI GÖRMEK ONU SON DERECE ÜZMÜŞTÜ ... HIÇKIRMAKTAN BAŞKA BİR ŞEY YAPAMIYORDU ...

ÖLDÜRMEK İSTEDİĞİN ADAM TANRI OLDU !

DAZZLER ? SANA NE YAPALIM ?

AKLIM ALMIYOR ! BU ADAM ÖRÜMCEK İLE PALADİN'İ SAF DIŞI BIRAKTI...

...BU MAHZENDE IŞIK ÜRETEBİLECEĞİM YETERLİ SES YOK !

TAM ÖRÜMCEK ADAM'I ÖLDÜRECEKKEN, İŞİME KARIŞTIN ! BAŞARSAYDIM, GÜCÜM İKİ KATINA ÇIKACAKTI !

BUNUN İÇİN, ÖLECEKSİN !

PEKALA...

...AMA DÖNÜŞMEDEN OLMAZ !

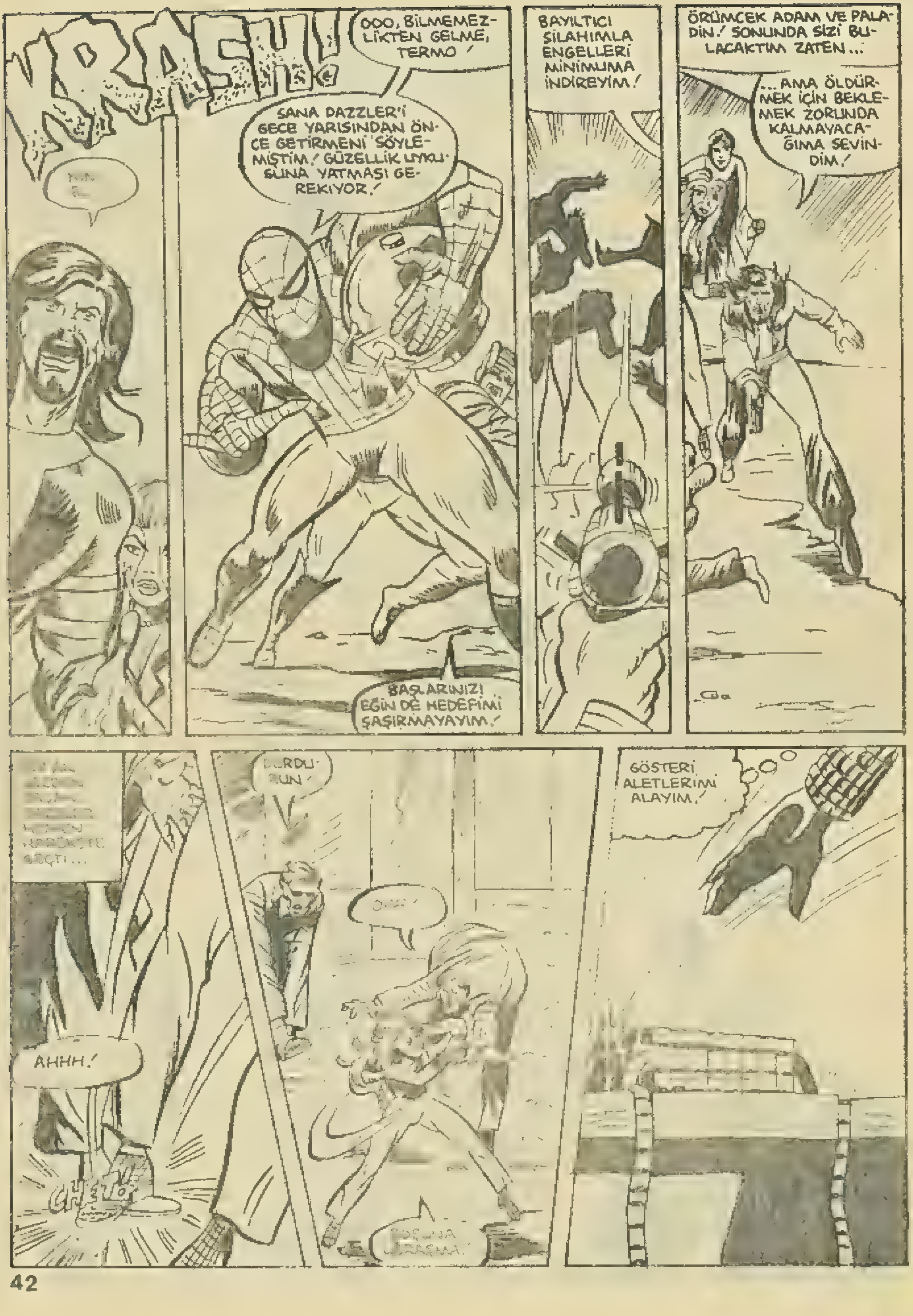
KRASH!
OOO, BİLMEMEZLİKTEN GELME, TERMO!
SANA DAZZLER'İ GECE YARISINDAN ÖNCE GETİRMENİ SÖYLEMİŞTİM! GÜZELLİK UYKUSUNA YATMASI GEREKİYOR!
BAŞLARINIZI EĞİN DE HEDEFİMİ ŞAŞIRMAYAYIM!
BAYILTICI SİLAHIMLA ENGELLERİ MİNİMUMA İNDİREYİM!
ÖRÜMCEK ADAM VE PALADİN! SONUNDA SİZİ BULACAKTIM ZATEN...
...AMA ÖLDÜRMEK İÇİN BEKLEMEK ZORUNDA KALMAYACAĞIMA SEVİNDİM!
DURDURUN!
AHHH!
GÖSTERİ ALETLERİMİ ALAYIM!

ÖNCE ÇİZMELERİMİN ALTINA MIKNATISLA YAPIŞAN ŞU ÜSTÜN HIZLI ŞIK PATENLERİMİ GİYEYİM...

...SONRA BANA GEREKLİ OLAN SESİ SAĞLAYACAK CEP RADYOMU ALAYIM...

...VE ÇALIŞMALARIMA BAŞLAYAYIM!

BAH! ŞUALARIMDAN SONSUZA DEK KAÇAMAZSIN, PALADİN!

SENDEN SONSUZA DEK KAÇMAYA ÇALIŞMIYOR Kİ! YALNIZCA BEN BUNU TAKANA KADAR SENİ OYALIYOR!

TAANG!

O ZAMAN DAHA ÇOK UĞRAŞACAK DEMEKTİR!

TERMONUN ÖRÜMCEĞE SALDIRMASINA İZİN VEREMEM! HALA SERSEM GİBİ! KONSANTRASYONUMU ŞU PARLAYAN YÜZEYDE TOPLAYARAK, DUVAR SÜRÜNGENİ DOSTUMA YARDIMCI OLACAK MİNİ BİR LAZER ŞİLAHI ELDE EDEBİLİRİM!

BLAM!

TERMO'YA DOKUNMADAN, HAKKINDAN GELECEK BİR YOL BULMALIYIM.! BU OLABİLİR.!

ÜSTÜN PATENLİ ÖRÜMCEK BOKS ELDİVENİ.!

BAŞINI KALDIR...

...BAKARSIN İYİ VURAMAM, TERMO.!

BLODD!

CHUDD!

İSABET ETTİRENE KADAR ÇALIŞACAĞIM.!

OOO... KOŞUYORLAR.!

YÜRÜYÜN.! TERMO'YA GÜÇ VEREN MİKRO DALGA ODASI ORADA.!

HATA İŞLİYORSUNUZ.!

BU ŞANSI KAÇIRMAYALIM.!

DİĞERLERİNİ BOŞVER, PALADİN.!

BEN BİR ŞARKICIYIM.. KURTARICI DEĞİL.. AMA BU DEMEK DEĞİLDİR Kİ YARDIMCI OLAMAM.!

AAAHHH.!

BAŞIM... ÇOK FAZLA IŞIK VAR.!

GÖZÜMÜ KÖR EDİYOR.!

HAH! SIRF PALADIN'İN YÜZÜNDEKİ İFADEYİ GÖRMEK İÇİN DENEMEYE DEĞDİ!

KAHRAMANLIK MESLEĞİ BENİ HİÇ İLGİLENDİRMEMEKLE BERABER, CİDDİYE ALINMAK HOŞUMA GİTTİ!

NEREDEYSE BÜTÜN AĞ SIVIMI BOŞALTTIM, TAKDİR EDEN Mİ VAR... YOO...

BAZI İNSANLAR HİÇ KADİR BİLMİYOR!

...AMA BİYO ELEKTRİKLİ ŞUALARIM YANINDA HAVAGAZI!

O KADAR DA HIZLI DEĞİL DOSTUM! ARKADAŞLARIM DİĞER OYUNCULARI EKARTE ETMİŞ OLABİLİR AMA SEN DAHA KALMALISIN!

SKAK!

BU NE? SIVI AĞ...

BUGÜNLERDE DÜŞMANINA KENDİNİ FIRLATACAKSIN!

SELAM, BENİ ÖZLEDİN Mİ?

THAKK!

ÖRÜMCEK ADAM BİR HARİKA! ONUN KADAR HIZLI, ONUN KADAR UZAĞA ATLAYANINI GÖRMEDİM!

ŞUNA BAKIN! SANIRIM, SONUNDA TERMO BANA KESİLDİ!

REK

ONUNLA ANLAŞACAĞIMIZI BİLİYORDUM.!

VALTER! AMAN TANRIM! DURUN LÜTFEN.!

TERMO BENİM SEVDİĞİM ADAM!

HAYIR YANILIYORSUN! VALTER MİCHAEL ÇOKTAN ÖLDÜ... SEN DE ÖLECEKSİN... ELEKTRİK ENERJİMİ YENİLEMEM GEREKİYOR!

AMA ANİDEN...

AHHH! IŞIK... GÖZLERİMİ KÖR EDİYOR.!

HAYIR... LÜTFEN, YAPMA!

HAYIRRRR!

BU IŞIĞI ÇIKARANA SALDIRMALIYIM.!

VÜCUT ISISINI YAKINIMDA HİSSEDİYORUM.!

MÜKEMMEL! SENİ KRİSTİN'DEN ÇEKECEĞİM ENERJİ İLE YOK EDECEĞİM!

OOO! HAYDİ PATENLERİM... BENİ MAHCUP ETMEYİN!

ZOK!

THAP!

ÇABUK OL, ÖRÜMCEK ADAM! DAZZLER'İ KURTARMAK İÇİN ÇOK AZ VAKTİN VAR!

HEY, BANA BAKSANA... ZOR İŞLER HEP BANA DÜŞÜYOR... AMA PARAYI SEN ALIYORSUN!

TERMO'NUN ENERJİSİ GEOMETRİK OLARAK ARTIYOR! BU ONU DURDURMAK İÇİN SON ŞANSIMIZ OLABİLİR!

YA ŞİMDİ... YA HİÇ!

UMARIM HER ŞEY SONA ERDİĞİNDE, İYİ HUYLARIMDAN DOLAYI BENİ ÖRÜMCEK CENNETİNE GÖNDERİRLER.

HAYIR... GÜCÜME BİR ŞEY OLUYOR!

THUNK!

BİZ DE BÖYLE HESAPLAMIŞTIK, TERMO!

ARTIK BU İŞİN SONUNA GELDİK!

ANİDEN, ODADA BİR SESSİZLİK OLDU ...

TANRIYA ŞÜKÜR! ŞİMDİLİK BİTTİ!

EN İYİ ARKADAŞINI ÖLDÜRDÜ ... BENİ ÖLDÜRMEYE ÇALIŞTI!

AMA NE YAPTIĞINI BİLMİYORDU ... UMARIM ONU İYİLEŞTİRMEK İÇİN ÇOK GEÇ KALMADIK!

OMUZUNA YASLANABİLİR MİYİM? BU SON SAHNE BANA EPEY DOKUNDU!

DAYAN DAZZLER! HAKETTİN BUNU!

BU SENİN GÜNLÜK İŞLERİNDEN Mİ?

EH ONUN GİBİ BİR ŞEY!

SANIRIM DAHA GÜVENLİ BİR İŞ BULMALIYIM KENDİME ... ÖRNEĞİN NÜKLEER ENERJİ SANTRALİNDE BİR İŞ!

LİDERLERİ OLMAYINCA, TERMO'NUN ADAMLARI NE YAPACAKLARINI ŞAŞIRDILAR! HEPSİ DE GÜVENLİK GÖREVLİLERİNE TESLİM EDİLECEK!

HIMM ... OLANLARA İNANAMIYORUM ... SONUNDA HERKES BİR KIZ BULDU KENDİNE ... BENDENİZ HARİÇ!

NE FARK EDER Kİ ... BENDE DE PARA VAR!

TABİİ BİLİYORUM ...

...PARA HER ŞEY DEĞİL!

CH-CHAK

AMA ONUNLA YAŞAMAK ÇOK DAHA RAHAT ...

... DAHA İYİSİNİ BULANA KADAR!

BU MACERANIN SONU

BEYİN ve AĞIRLIĞI

Beynimiz milyonlarca hücreden meydana gelmiştir, 18 yaşından itibaren her gün bu hücrelerden yüzlercesini birden kaybetmeye başlarız. Ama bir yandan da bunların yerlerine yenileri gelir. 30-59 yaşları arasındaki normal bir erkeğin beyni 1 kilo 410 gramla 1 kilo 030 gram arasında değişen ağırlıktadır.

Bilinen en ağır beyin, ünlü Rus yazarı İvan Sergeyeviç Turgeniev'inkidir. 1818-1883 yılları arasında yaşamış olan bu ünlü yazarın beyni ölümünden sonra çıkartılıp tartıldığında tam 2 kilo 012 gram olduğu görülmüştü. Ünlü İngiliz devlet adamı Oliver Cromwell'in (1599-1658) beyninin 2 kilo 222 gr. geldiği bilinmektedir.

Şimdiye kadar bilinen en küçük beyin, 1844-1924 yılları arasında yaşamış olan ünlü Fransız yazarı Anatole France'nin beynidir. France'ın beyni çıkartılıp tartıldığında üzerindeki zar hariç, sadece 1 kilo 017 gram gelmişti.

Unutmamak gerekir ki ergin bir erkek gorilin beyni sadece 300 gram kadardır.

EN BÜYÜK MABET

En muazzam mâbet Mısır'da eski Teb harabelerinde, Nil karşısında yapılan Karnaktaki Amon mabedidir. Dünyanın hiç bir mabedi bunun ölçüleri ile kıyaslanamaz. Bütün mabet çeyrek kilometrelik bir alanın üzerine kurulmuştur. Ortada 25 metre yükseklik ve 10 metre çevreli üstü resimlerle süslü sütunlar bulunmaktadır. Büyük zelzeleler ve harplere rağmen bu mabedin kalıntıları hâlâ azametle durmaktadır.

DİLENCİNİN LEVHASI

Napoli'de, âmâ bir dilencinin önündeki bir kartonda şunlar yazılıdır: "Bay ve Bayanlar, buraya kalp para koymayınız. Ben görmüyorum. Onun için beni aldatabilirsiniz. Fakat Allahı aldatmak kimsenin haddi değil."

KURBAĞALAR ARASI REKOR

Arka arkaya üç atlayışta 983 cm'lik bir mesafe kateden şampiyon kurbağa, şimdiye kadar bilinen en ünlü atlama rekortmenidir. Sahibinin "Leaping Lena" adını koyduğu bu kurbağa "Güney Afrika Sivri Burunlu Kurbağa" türünden olup, 1954 yılının 16 Ocak günü Güney Afrika'nın Cape Town şehrinde rekor sahibi olmuştu.

Öte yanda, Birleşik Amerika Angel Camp'ta yapılan yıllık kurbağa atlama yarışmalarında bu türden bir başka erkek kurbağa tek bir seferde 457.cm zıplayarak tek atlama rekortmeni olmuştur.

OLTALI BALIK

Deniz dibi dünyasının bu garip yaratığı "Generli Balık"tır. Çok kurnazdır ve gerektiği zaman, doğanın ona büyük armağanı olan başındaki oltasını inanılmaz bir hünerle kullanır. Bu özel olta, aslında bir kamçıya benzer. Fakat bir anda sertleşerek uzun bir sırığı andırır. Ucunda küçücük bir lâmbası da vardır. Zaten Fenerli Balık denilmesi de bu lambalcıktan gelmektedir.

"Fenerli Balık" acıktığı zaman, avlanacak balık aramak için denizin dibinde kuytu bir yere gizlenir. Yukarı doğru bakan gözlerini çevresinde dikkatle gezdirerek avını beklemeye başlar uzaktan küçük balıkları görünce hemen oltasındaki lambacığını yakar. Balıklar pek meraklı yaratıklar oldukları için bu ışığa üşüşürler. İşte bu sırada Fenerli Balık oltasını yavaş yavaş eğer. Üşüşen balıkları ağzına doğru getirir ve koca ağzını birden açarak tek hamlede hepsini yutuverir. Doymadıysa yeni baştan...

Deniz dibi dünyasının çok ilginç balıklarından biri olan Fenerli Balık, sudaki sürtünmesiyle elde ettiği elektrik yükünü bir pil gibi depolayabilme özelliğe sahiptir. Özel oltasındaki aydınlatma da işte bu enerji ile meydana gelir.

Fenerli Balık türleri arasında, balık yerine kuş seven ve özel oltalarıyla kuş avlayan türlerde vardır. Bunlar denizin dibinde dolaşmak yerine, acıkınca su yüzüne yakın yerlerde dolaşmaya başlarlar. Özellikle Karabatak avlayarak karınlarını doyururlar.

Yöntemleri, balik avlayanlar gibidir. Karabatak kuşları, bunların oltalarındaki ışığı bir yem sanarak atılınca, kendi kanatlarıyla tuzağa düşüverirler. Çünkü Fenerli Balık o anda ağzını açar ve kesin dişlerinin arasına düşen avıyla kendine hemen bir ziyafet çeker.

Boyları 75 santimden 2 metreye kadar olan Fenerli Balık'lar arasında yaban ördekleriyle geçinenler bile vardır.

6500 KİŞİLİK SİNEMA

Dünyada en büyük sinema New York'un Manhattan bölgesindeki Rockfeller Center'de bulunan Radio City Music Hall'dir. Bu sinama 27 Aralık 1932 tarihinde açıldı ve 6.500 koltuğu bulunmaktadır.

EVLENME REKORU

Theresa Vaughan adında İngiliz kadındır. 19 Aralık 1922'de İngiltere'de Sheffield mahkemesindeki duruşmasında 5 yılda üst üste, "bekarım" diye kandırarak tam 61 erkekle evlenmiş olduğu meydana çıkmıştır.

Büyükler için ninni plağı

Sinirleri geren, insanı çileden çıkaran sesler olduğu gibi, yatıştıran, kasları ve sinirleri gevşeten, insana sükünet hatta uyku veren sesler de vardır. Hintliler sesleri bilimsel bir şekilde inceleyerek bunun sırrına erişmişlerdir. Fransa'da J.J.Pery isimli bir kompozitörse "Uykuya Davet" adında bir plak yapmıştır.

Bu plaktaki melodinin insanı gevşeten, yatıştıran bir gücü vardır. Ondiolin denilen bir elektronik müzik aleti ile çalınmıştır. Dinleyici önce sükunete, kaslarını gevşetmeye davet ediliyor. Böylece hem zihnen hem bedenen etki altına alınıyor ve bu müziği dinlemeye hazırlanıyor. Sonra yavaş yavaş müziğin sesine uyarak gözleriniz kapanıyor ve dalıp gidiyorsunuz...

Dünyanın en büyük hastanesi

Yeryüzünün en büyük sağlık merkezi, Birleşik Amerika'nın Chicağo şehrindedir. 193 hektar genişliğinde bir arazi üzerine yayılı bulunan bu sağlık merkezi, toplam olarak 5.600 hastanın yatmasına olanak sağlayan, beş büyük binadan meydana gelmektedir. Burada, ayrıca 3.000 kadar tıp öğrencisinin öğrenim yapmasını sağlayan sekiz ayrı tıp okulu yer almaktadır.

Dünyanın en büyük akıl hastalıkları hastanesi de yine Birleşik Amerika'da New York'un Long İsland kesimindeki Pilgrim Devlet Hastanesi'dir. 14.200 yataklı iken son yıllarda bu rakam 12.800'e inmiştir.

Yeryüzündeki en büyük doğumevi ise, Singapur'dadır. "Kandang Kerbau Devlet Doğumevi", 239 diplomalı ebenin görev yaptığı hastanede, kadın hastalıkları için 151 yatak, doğumlar için de 388 yatak bulunmaktadır. 1966 yılında günde ortalama 109 doğum olayının meydana geldiği hastanede o yıl 39.856 çocuk dünyaya gelmiştir. 1969 yılında ise 31.255 çocuk hayata gözlerini bu hastanede açmıştır.

Neden bazı ikizler birbirine benzemez

İki ayrı yumurtanın döllenmesiyle iki çocuk ana rahminde birlikte büyüyüp gelişir ve iki ayrı çocuk gibi dünyaya gelirler. Bunlar birbirlerine benzemezler ve herhangi iki kardeşden farklı değillerdir. Benzer ikizler ise tek bir yumurtanın döllendikten sonra ikiye bölünerek iki çocuk haline gelmesidir. Ayırt edilmeyecek kadar birbirlerine benzeyen bu ikizler hep aynı cinsten olurlar. bu benzerlik görünüşte kalmayıp karakterlerine ve birçok psikolojik yönlerine kadar uzanır.

ALKOLLÜ TAŞITLAR

Geleceğin taşıtlarını petrolden başka bir yakıtla çalıştırabilmek için, bütün dünyada yoğun bir çalışma var.

Bugüne kadar petrolun yerini alabilecek güçteki tek yakıt "alkol" olarak göze çarpıyor. Ne var ki alkol, birçok ülkede petrolden daha pahalı olduğu için, gelecek için umut verici değil. Ancak, Brezilya'nın böyle bir sorunu yok. Bol bol şekerkamışı ve benzeri ürünleri yetiştirdiği için, ucuza malettiği alkolu, taşıtlarda petrol yerine kolayca kullanabiliyor. Bu yüzden Brezilya'da ki 10 milyon taşıttan 1 milyonu alkolle çalışıyor ve alkollü taşıtlar modası da bu ülkede hızla yayılıyor.

BANYO KÜVETİ İLE REKOR

İnsan bir banyo küvetine binerek denize açılabilir mi? Evet, deniz yolculukları arasında ilginç rekor denemelerinden böyle bir "çılgınlığı" 22 yaşındaki William Neal isimli bir İngiliz genç yaptı. Arkasında "2 Beygir" gücende bir motor taktığı banyo küvetiyle Londra'dan Helsinki'ye kadar gitmeyi başardı. Dünya basını'nın büyük ilgiyle izlediği bu garip yolculuk, 1 Ağustos'tan 14 Ekim'e kadar sürdü. İyi bir denizci olan Neal yolunu ve yakıtını çok iyi hesaplamıştı. Havadan da iyi anladığı izin, hiç bir sorunlu karşılaşmadığını söylüyordu.

İÇKİ YASAĞI REKORLARI

Tarihte en uzun süreli içki yasağı 1908'de başlayıp 1934'te sona eren İslanda'da ki içki yasağıdır. Osmanlı tarihinde de, Padişah IV. Murat'ın içki yasağı koyduğu, bu yasağa uymayanları ölümle cezalandırdığı bilinmektedir. Öte yanda, Rusya'da 1914 yılında başlayan içki yasağı 50 yıl sonra kaldırılmış, Birleşik Amerika'daki yasak ise 1920'de başlayıp, 13 yıl sürmüştür. İskoçya'nın kuzeyinde yer alan fakat Danimakra'ya bağlı bulunan Faröer adalarında 1918'de başlayan içki yasağı, yalnız halka açık yerler için geçerlidir.

EŞ SEÇME ALETİ

1980'de icad edilen ve şimdi iyice geliştirilen bir aletle kimi sevip anlaşabileceğimiz, elektronik yolla belirlenecek. Küçük elektronik alete, yaş, gelir, zevkler, hatta burç bile kaydediliyor. Cepte taşınan alet altı metreden karşıdaki insanın uygun olup olmadığını belirtiyor. Evlenmek isteyenler, bu aleti yanlarında taşıyıp, müstakbel eşlerini elektronik olarak seçebilecekler.

ELAZIĞ ADI

Elazığ, eskiden Harput'un mesiresiydi. Burada Mezraa adında bağlık, bahçelik bir köy vardı. 1832'de Osmanlı Ordusu Harput'ta konaklayınca, halk Mezraa'ya taşındı. Ordunun da yardımıyle o küçük Mezraa, kısa zamanda koca bir kent haline geldi. Sultan Abtülaziz'in hatırasıyle, yeni yükselen kente "Mamuretülaziz" denildi. Zamanla kısaldı. Elâziz oldu. Çok geçmeden bu kelime dile daha kolay gelen "Elazığ" şeklini aldı.

İLK NAKLEN YAYIN

Naklen yayın... Bugün alıştığımız ve hiçkimseyi hayrette bırakmayan bu olay, 1921'de ilk kez Berlin'de gerçekleştirildiği zaman, üstünde günlerce konuşulan konu olmuştur.

İlk naklen yayın, Puccuni'nin ünlü Madame Butterfly operasıydı. Berlin opera Binası'ndan yapılan yayın 1700 kilometre uzaktaki radyolardan da kolayca izlenebiliyor, bütün dünya hayretler içinde kalıyordu.

HORON NEDİR

Karadeniz köylerinde mısır biçilirken, sapıyla, koçanıyla demet demet bağlanır. Bu demetler koca yığınlar halinde çatılır. Bunlara "Horom" denir. Karadenizli milli oyunlar oynarken el ele kenetlenmesini atalarımız bu "Horom"lara benzetmişlerdir. Böylece "Horon"un "Horom"dan geldiğini söylenir. Yani "Horom" bir birlik ve beraberliği, "Horon" bunun mutlu coşkunluğunu gösterir.

AYDIN'IN ADI

Selçuklu uç beylerinden Menteş bey, Aydın yöresini fethettiği zaman, burada Güzelhisar isimli bir kent kurdu. Menteşlerden sonra Güzelhisar'ı, Aydınoğlu Mehmet Bey aldı. Onun devrinde, kentin her yanı genişletildi ve büyük imar gördü. Halk Aydınoğlu Mehmet Bey'in hatırasıyla, Güzelhisar'a "Aydın'ın Güzelhisar'ı" demeye başladı. Ama söylemesi pek uzundu. Yavaş yavaş ikinci kelime tarihe karıştı ve kentin adı Aydın olarak kaldı.

İp Üzerinde Rekor

Amerikalı ünlü ip cambazı Steve Wallende, 76 metre yükseklikte bir tel üzerinde 100 kez gidip gelerek 3.809 metre kateti ve ip üzerinde en uzun yürüme rekorunu kırdı..

İp üzerinde 3 saat 31 dakika yürüyen Wallenda, dünya rekorunu kırdığı bu yürüyüş sırasında sadece zaman zaman şiddetli esen rüzgardan rahatsaz olduğunu söyledi.

AĞLEN NE?..

NEVYORK'UN BELVÜ HASTANESİ, BİR ÇOK HASTANIN BARINAĞIDIR...

KURŞUN YARASI ALANLAR, TRAFİK KAZASINDA YARALANANLAR DOLUDUR BURADA.

HER TÜR HASTA VARDIR.

İYİ Kİ DUYDUĞUM SİREN SESİNİ ARAŞTIRDIM. O SEDYEDE KİNİN KİM OLDUĞUNU BİLMEM, AMA KORKUNÇ BİRİ...

AMBUL

ACAYİP KOS-
TÜM GİYEN-
LERİ, ÖZELLİKLE
BENİM KINA-
MAYA HAKKIM
YOK, AMA O BU-
NU HAKETTİ ...

NEREDEN GELMİŞ BU
YARATIK, ACABA ?..

BUNU ÖZEL TUT-
SAK ODASINA
ALMAMIZI İSTEDİ-
LER, ÇOCUKLAR-

SAKIN GÖ-
ZÜNÜZÜ A-
YIRMAYIN
ONDAN!

MAKİNE ADAM
ONUN HESABINI GÖR-
MEDEN ÖNCE KULÜP
BİNAŞINI BAŞMIŞ...

DEMEK MAKİNE
ADAMLA DÖĞÜŞ-
MÜŞ. MAKİNE
ADAM DA ÇETİN
CEVİZDİR. İYİ
BİLİRİM
ONU.

ŞİMDİ
ŞU KABA-
GIN
RESMİ-
Nİ ÇEK-
MELİ-
YİM...

ÖRÜMCEK ADAM, KOSTÜ-
MÜNÜN ALTINDAN ÖZEL
BİR KAMERA ÇIKARDI...

SONRA...

BUNUN KABAK
KAFASI, BİRİNCİ
SAYFADA MUHTE-
ŞEM GÖZÜKE-
CEK...
AMA O KAFASINDAKİ
YANIK İZLERİ DE NE
ACABA ? AMAAN CA-
NIM. BANA NE ?..

AZ SONRA...

KÖTÜ ŞANSLI
PETER PARKER-
İN TALİHİ DEĞİŞTİ
GALİBA. AĞ MAKI-
NELERİM ÇOK
İYİ ÇALIŞIYOR.

TWIP

EĞER BU
FOTOĞRAFLA-
RI GAZETEYE
YETİŞTİRİRSEM.

-- BAKARSIN
PARAMI BİLE
ALABİLİRİM...

TABİİ JO-
NAH JAME-
SON, OFİSTE
İSE...

YOK CANIM. BU KADAR
ŞANSLI OLAMAM...

OLABİ-
LİR Mİ-
YİM?

TWANG

YAŞASIN! O KATIN TÜM IŞIKLARI YANIYOR. PARAMI ALABİLECEĞİM!

DAILY BUGLE

İYİ ÇOCUK OLMANIN HER ZAMAN YARARI VARDIR.

AZ SONRA ÇATIDA...

İYİ Kİ YANIMDA GİYSİLERİMİ GETİRMİŞİM. PETER PARKER'İN, ÖRÜMCEK GİYSİSİYLE DOLAŞMASI İYİ OLMAZDI...

AMA DEĞERDİ DOĞRUSU. SIRF JONAH'IN YÜZÜNÜN NE HALE GELDİĞİNİ GÖRMEK İÇİN...

O SIRADA İÇERDE...

AL ED. KOYU KAHVE!.. BU SİNİRLERİNİ YATIŞTIRIR.

TEŞEKKÜRLER ŞİRLEY...

SİZİ BURADA KAHVE İÇESİNİZ DİYE BEKLETMİYORUM. KULÜP BASKININDAN NE HABER?..

MERAK ETMEYİN BAY JAMESON. ŞİMDİ DÖNÜYORUZ.

PEKALA YAŞLI KEÇİ.

EVET... DELMAR SİGORTA ŞİRKETİ ELÇİLİK BİNASINDA KOSTÜMLÜ BİR PARTİ DÜZENLEMİŞTİ...

BİRDEN KABAK ADAM, DENİLEN BİR GANGSTER DÖRT ADAMİYLE BİRLİKTE SALONU BASTI...

AMACI, ÖNEMLİ KİŞİLERİ KAÇIRIP FİDYE İSTEMEKMİŞ.

MAKİNE ADAM ONU DURDURMASA DURUM KÖTÜYDÜ...

"SÖYLENDİĞİNE GÖRE KABAK, TAM BOMBA ATMAK ÜZEREYKEN MAKİNE ADAM, ONUN ETRAFINDA MANYETİK ALAN...

"..YARATMIŞ. BÖYLECE BOMBASI ELİNDE PATLAMIŞ..."

BU OLAY, AYIN HABGRİ...VE BİR TEK RESİM BİLE ÇEKMEDİNİZ!

AMA HERKES PANİK İÇİNDEYDİ, BAY JAMESON. ETRAFTA KOŞUŞUYORLARDI...

KİMSE O KABAK KAFALININ RESMİNİ ÇEKEMEDİ...

YANILIYORSUNUZ.

PARKER!

EVET BENİM JONAH. KAVGAYA YETİŞEMEDİM.

...AMA POLİSLER KABAK ADAMI HASTANEYE YETİŞTİRİRLERKEN RESMİNİ ÇEKEBİLDİM.

PETER, OĞLUM! BİZİ KURTARACAĞINI BİLİYORDUM. BAŞKA GAZETECİ VAR MIYDI?

BİR TANE BİLE YOKTU, JONAH!

DUYUYOR MUSUN HAGERTİ, PARKER BİZE RESİM GETİRMİŞ. HADİ VER OĞLUM!

YOO, ACELE ETME. ÖNCE PARALARIN YÜZÜNÜ GÖRELİM, JONAH...

AMA BASKI GECİKİYOR PARKER.. YOKSA BANA GÜVENİN YOK MU?

PARAMI ALMALIYIM.

PARAYA BİRAZ SIKIŞIĞIM DA...AMA ÇEK DE KABUL EDEBİLİRİM.

EĞER BU RESİMLERE İHTİYACIM OLMASA PARANI ZOR ALIRDIN SEN...

BİLİYORUM. ONUN İÇİN YANINIZDA GALIŞANLAR SİZİ SEVİYORLAR YA...

BUNU HERKESE YAPMAM, BİLİYORSUN.

ERTESİ GÜN BELVÜ HASTANESİNDE...

GÜNAYDIN. YENİ BİR HASTA VARMIŞ HA...

EVET. KORKUNÇ BİRİ. KARTINIZ DOKTOR?

GÜVENLİK ÖNLEMİ HA?

ÖZÜR DİLERİM. AMA GEÇEN HAFTAKİ FİRAR OLAYINDAN SONRA...

ANLIYORUM. TEDBİRİ ELDEN BIRAKMAMALISINIZ.

İŞTE KARTIM.

TAMAM. GİREBİLİRSİNİZ.

DOKTOR HASTALARINI DOLAŞMAĞA BAŞLAMIŞTI...

GÜNAYDIN TOMES. BUGÜN NASILSINIZ?

AYAĞIM KAŞINIYOR.

BU İYİYE İŞARET. BİRKAÇ HAFTAYA KADAR AYAĞINI ASKIDAN İNDİRECEĞİZ. İYİ BİR İLERLEME.

YAA.

BUGÜN NASILSINIZ BAY HUNTER?

SİGARA İÇİLMEZ OKSİJEN ÇADIRI.

HUNTER DEĞİL, NİTRO, OH!

HÂLÂ MI İÇİN BULANIYOR?.. İLAÇLARI ARTIRMAM GEREK...

AZ SONRA...

BU DA NESİ?..

SELAM DOKTOR. KENDİ HESABINA ÇALIŞAN BU KOSTÜMLÜ KOMANDO. ADI JAK O'LATERN...

NEDEN HÂLÂ O KOSTÜM ÜSTÜNDE?

BEEP-BEEP-BEEP

MAALESEF ÇIKARTAMADIK DOKTOR...

ÇIKAR-TAMA-DINIZ MI?..

ELEKTRO, KALP ATIŞLARINI NORMAL GÖSTERİ-YOR...

MUAYENE SONUÇLARI NE?

BEEP

O KALIN ZIRHI İÇİN-DE KİMSE ONU MUAYENE EDEMEDİ, DOKTOR...

HASTANE YETKİLİLERİ ZIRHI ÇIKARTMALARI İÇİN KAYNAKÇI ÇAĞIRACAKLARDI, AMA HER HALDE MUAMELELER UZUN SÜRDÜ. AMA BEN HÂLÂ BEKLİYORUM...

NE SÖYLEDİĞİNİN FARKINDA MISIN?

EVET. O ÂLETLERDEN BİR AN ÖNCE KURTULMALIYIZ.

EĞER BU ADAMA İLK YARDIM YAPMAZSAK GEÇ KALMIŞ OLACAĞIZ...

HER AN ÖLEBİLİR.

O ANDA HASTANENİN KARŞISINDA, TELEFON KABİNİNDE.

ARNİ!.. PATRON İÇERDE!

HAYIR. DİĞERLERİ HAPİSTE...

DİNLE. ONU KAÇIRMAK İÇİN ÜÇ SAATİMİZ VAR.

İŞÇİ NUMARASI İLE İÇERİ GİREREZ. Lol SAHTE KİMLİK HAZIRLASIN.

DAHA SONRA ÜNİVERSİTEDE YARDIMCI ÖĞRETMEN PEGGY PARKER, YORUCU BİR DERSTEN SONRA ODASINA DÖNÜYORDU

DUYDUĞUMA GÖRE ZEKA TESTİ SONUÇLARI HAYLİ DÜŞÜKMÜŞ... NE ZOR MESLEKMİŞ BU...

ÖĞRENCİLER HİÇ ÇALIŞMIYOR...

ÇOCUKLARIN ÇOĞU ZEKİ, AMA TEMEL EĞİTİM PEK GÖRMEDEN GİRMİŞLER BURAYA.

ÖĞRETMEN ODASININ KAPISI KAPALI. AMA ÖRÜMCEK HİSLERİM, BİRİNİN BANA SÜRPRİZ HAZIRLADIĞINI SÖYLÜYOR.

BU DA NE? BİR DAKİKA!

PEKALA. O HER KİMSE--

HAYAL KIRIKLIĞINA LIĞ-BAYACAK.

NE OLUYOR?

SENİ YAKALARIM SANMIŞTIM PETER.

ÖRÜMCEK ADAM TAKÛDİNİ HİÇ BECEREMİYORSUN STİV.

BU NE UÇUŞTU PETER?.. BİR YEREMİ ÇARPTIN?

ŞEY.— EVET...

ÇOK FENA ÇARPTIM.

BAK SANA ANLATAYIM.

TAMAM ÇANG. BEN DEVAM EDEYİM.

BU BENİM, MARSİ KBYN ESRARINI ÇÖZME PLANIM. HANİ HEP DEĞİŞİK EŞARP KULLANIYORDUYA...

MARSİ DERSTEN ÇIKIP BURAYA GELİNCE BUGÜNKÜ EŞARBI HAVAYA UÇURULACAK.

O ZAMAN NE SAKLADIĞINI ANLAYACAĞIZ...

TANRIM!..

NEDÜŞÜNDÜN PETER?

PLANIN HİÇ HOŞUMA GİTMEDİ STİV... SEN NE DİYORSUN DEB?

BİRAZ ÇOCUKÇA BİR FİKİR, AMA...

STİV'İN BÜTÜN ŞAKALARI HOŞ VE ZARARSIZ.

EVET, AMA MARSİ BUNU HAKETMEDİ.

EŞARP TAKMAYA KARAR VERMİŞSE BU ONUN BİLECEĞİ BİR İŞ, YOK SIRMIŞ, YOK BİLMEM. NEYMİŞ.. MARSİ'DEN HOŞLANMAM, AMA ONUN DA BİR ŞAHSİYETİ VAR!..

HİÇ BÖYLE DÜŞÜNMEMİŞTİM, PETER.

PETER'LE DEBRA, FELSEFİ KONUŞMALARINA DEVAM EDERKEN...

BELVÜ HASTA-NESİNDE...

İLERDE DURUYOR MAYK.

HER ŞEY TAMAM MI?

EVET. GİRMEK İÇİN İŞÇİ KİMLİĞİMİ KULLANACAĞIM.

İÇERİ GİRDİKTEN SONRA DA ÖTEKİLERİ SOKACAĞIM. SEN BEKLE...

OLDU.

SONRA-

TELEFON ŞİRKETİNDEN GELDİM. HATTA ARIZA VARMIŞ...

BAKIN, KARTIM DA İŞTE BURADA.

PEKİ, GİR.

SAĞOL.

ENAYİ.

O SIRADA KORİDORUN SONUNDA...

BDEEP - BDEEP

OOO! KALP ATIŞLARI MONİTÖRÜ BİRDEN SİNYAL VERMEYE BAŞLADI... KALP KRİZİ Mİ?..

HEEY! OVSLEY! DOKTORU ÇAĞIR! ÇABUK!

BİR SORUN ÇIKTI...

FWOOMP

BİR SORUN OLSA İYİ... APTAL!..

NE?

OH. YOO!

KABLAM

AMAN TANRIM!

SES, JAK O'LANTERN'İN ODASINDAN GELDİ. BU BİR FİRAR OLABİLİR...

1205

NE OLU YOR? AMA ŞİMDİ TAM SIRASI!

PATRONA BUNU YAPAMAZSINIZ! ÇEKİLİN!

SMAK

KRAK

YIKIN YERE ŞUNU! ÇABUK!

BU DOMUZLAR HİÇBİR ŞEY YAPAMAZ ARTIK!

İYİ MİSİN PATRON? KOMADAN ÇIKTIN MI?

KOMA, FİRAR PLANIMIN BİR PARÇASIYDI.

ZIRHLI ELBİSEM BENİ EL BOMBASINDAN KORUDU. SADECE BAYILMIŞIM.

BENİM DE ÖTEKİLERLE BİRLİKTE TUTUKLANACAĞIM MEYDANDAYDI.

YANIMDA, İNSANI KOMADAYMIŞ GİBİ GÖSTEREN BİR İLAÇ BULUNUYORDU.

POLİS YAKLAŞINCA HEMEN İLACI ALDIM. BÖYLE BİR YERE GETİRİLECEĞİMİ BİLİYORDUM. BURDAN KAÇMAK KOLAYDI...

ARABA DIŞARDA BİZİ BEKLİYOR PATRON. HEMEN TÜYERİZ.

HAYIR. BU FIRSATI KAÇIRAMAYIZ.

NE DEMEK BU?

HEPİMİZ BURADAYKEN TÜM HASTALARI REHİN ALIP DÜN GECEYİ TELAFİ EDEBİLİRİZ...

BU ARADA ÜNİVERSİTEDE

BELKİ BU KONUDA HASSASIM, AMA HERKESİN ÖZEL HAYATI VAR.

AMA GÜVEN, DAHA ÖNEMLİDİR.

HERKESİN BİR SIRRI OLABİLİR-MESELA BENİM DE SIRRIM VAR! BİRİ GELİP "HER ŞEYİ BİLİYORUM" DESE NE HİSSEDERDİN?

BEN... ŞEY YANİ...

SONUNDA DEBLE KONUŞMAYI BAŞARDIM, AMA OLMADI. ÜSTÜNDE DURMA DEB.

BENİ ANLAYABİLDİN Mİ?

EVET. KİMSE İNCİTMEK İSTEMEZ.

O ZAMAN MARSİ'YE HABER VERELİM

NE HABERİ

MARSİ! DİYORDUK Kİ.

DİKKAT ET!

ÇOK GEÇ.

FAKAT BU...

PERUK!

AH! MARSİ ESMERMİŞ...

EVET. SARIŞIN DEĞİLİM. SEVİNDİNİZ Mİ?

BENİ DAHA FAZLA UTANDIRAMAZDINIZ...

ÖZÜR DİLERİM. BUNU ALMAYACAKMISIN?

GEREĞİ YOK. HEPİNİZ ÖĞRENDİNİZ.

PERUĞUM SENDE KALSIN HOPKINS. HATIRA OLARAK SAKLARSIN...

ZAVALLI KIZ. BEN DE NEDEN GİYİMİNE BU KADAR ÖNEM VERDİĞİNİ MERAK EDERDİM...

MARSİ! DUR! GİTME!

AMA GENÇ KIZ, PETER'İ DUYMADI BİLE. SAKLANACAK BİR KÖŞE ARIYORDU...

EXIT

MARSİ

SAKİN OL. BANA ANLATMAK İSTER MİSİN?

İSTERSEN DİNLEMEYE HAZIRIM.

SAÇIM KÜÇÜKKEN SARIYDI...

BABAM ÇOK BEĞENİRDİ.

BENİM HAZİNEMDİ O SAÇLAR. AMA BÜYÜDÜKÇE KOYULDU. BEN DE BOYADIM.

AMA GEÇEN GÜN DOKTOR, BOYADAN VAZGEÇMEZSEM DÖKÜLECEĞİNİ SÖYLEDİ.

MARSİ! EŞARBA DA PERUĞA DA İHTİYACIN YOK. BÖYLE DE ÇEKİCİ OLABİLİRSİN...

KENDİNDEN BAŞKA BİRİNİ DÜŞÜNMEYEN BİRİ SANIYORDUM ONU...

MARSİ! DUR!

PETER?

DNA YARDIM ETMEK İSTEDİM DEB. BELKİ SAKİNLEŞİNCE SEN KONUŞURSUN ONUNLA...

ŞU ANDA KONUŞMAN GEREKEN BAŞKA BİRİ VAR...

YENGEN TELEFONDA. SESİ DE KÖTÜ...

AZ SONRA İÇERDE.

NE OLDU YENGE?

AH PETER! ÇOK KORKUNÇ!

NATHAN'IN BAŞI DERTTE. FİZİK TEDAVİ İÇİN BELVÜ HASTANESİNE GİDİYOR.

AYAĞI İÇİN. BİLİYORSUN.

AMA AZ ÖNCE BANGSTERLERİN HASTANEYİ ELEGEÇİRİP HASTALARI REHİN ALDIKLARI BİLDİRİLDİ...

NE YAPACAĞIMI BİLEMİYORUM. BANA GELİR MİSİN?

..FİDYE OLARAK 10 MİLYON İSTEDİLER. AYRICA ÜLKEDEN ÇIKIŞ İZNİ İSTİYORLAR...

PETER?

NATHAN, YENGEM İÇİN ÇOK ŞEY İFADE EDİYOR. AMCAMIN ÖLÜMÜNDEN SONRA ÖNEM VERDİĞİ TEK ERKEK...

ONA BİR ŞEY OLMASINA İZİN VEREMEM...

PETER, YENGENE GİDİYORSAN YERİME BİRİNİ BULUP BEN DE GİDEBİLİRİM.

TABİİ İSTERSEN...

ŞEY... YENGEM BUNA ÇOK SEVİNİR DEB, AMA...

BU BİR AİLE SORUNU. KENDİM HALLETMELİYİM...

AMA...

ONU KIRMAK İSTEMEZDİM, AMA GİTTİĞİM YERE ONU GÖTÜREMEM!..

AH PETER! SANA YARDIM EDEBİLMEYİ O KADAR İSTİYORUM Kİ...

..KEŞKE BANA GÜVENEBİLSEN...

BU ARADA PETER PARKER ÇOKTAN, BİNANIN TEPESİNE ÇIKMIŞTI.

TABİİ ÖRÜMCEK ADAM GİYSİSİYLE...

BELVÜ HASTANESİNİ ELEGEÇİRENLER, HESAP VERECEKLER

BU ARADA JAK'O'LANTERN'İN HER DAVRANIŞI, KRİSKETİNG BAŞKANLIĞINDAKİ BİR POLİS TİMİ TARAFINDAN YAKINDAN İZLENMEKTEYDİ...

BİR AVUÇ ADAM, ŞEHRİN EN BÜYÜK HASTANESİNİ ELEGEÇİRİYOR VE BİZ HİÇBİR ŞEY YAPAMIYORUZ.

ELLERİNDE REHİNELER OLDUKTAN SONRA NE YAPABİLİRİZ Kİ?..

ÇARESİZİZ...

EĞER ORAYI BASARSAK REHİNELERİ ÖLDÜRÜRLER.

"GAZ BOMBASI BİLE ATAMAYIZ. MASKE KULLANDIKLARINA EMİNİM. OLAN REHİNELERE OLUR..."

BEKLEMEK BENİ DELİ EDİYOR. BİRAZ HAREKET OLSA...

YOOO! HAYIR! OLAMAZ!

HERŞEYİ MAHVEDECEKSİN ÖRÜMCEK!..

BENDEN KORKUYOR MUSUN YOKSA, KETİNG?

DİNLE! EĞER BURNUNU SOKARSAN İÇERDEKİLER HAYATLARINI KAYBEDERLER.

SALDIRININ SIRASI DEĞİL. JAK O'LANTERN BÜTÜN REHİNELERİ ÖLDÜRÜR...

DEMEK BU İŞİN SORUMLUSU JAK O'LANTERN... TEŞEKKÜRLER...

DURUM BÖYLEYKEN BEN HİÇ SALDIRI YÖNTEMİNİ SEÇMEM.

ÖRÜMCEK ADAM, YANDAKİ BİNAYA AĞ ATARAK HASTANEDEN UZAKLAŞTINIYETİ, ORAYA ARKADAN GİRMEKTİ...

VE ORADAN GEÇEN UÇAĞA ATLADI...

YAŞASIN! BU UÇAK ÇOK İŞİME YARAYACAK. BİR SIÇRADIM MI TAMAM...

FAKAT...

TÜH! HIZ YAPMANIN SIRASI MIYDI? NEYSE, FARKETMEZ...

ONU AĞIMLA TUTABİLİRİM.

THWAP

HIZLA GİDEN UÇAĞA AĞ İPİYLE TUTUNAN ...

...ÖRÜMCEK ADAM, UÇAĞIN ARKASINDA SALLANIP DURUYORDU ...

YUPPİ!..

EĞER İŞİM OLMASAYDI, ÇOK ZEVKLİ OLACAKTI, AMA HASTANEYE GİRMEM GEREK.

UÇAK, TAM ÜZERİNDEN GEÇERKEN HAZIR OLMALIYIM...

ÖRÜMCEK GİBİ İPE TUTUNA TUTUNA, UÇAĞIN ALT...

...KISMINA ULAŞTI...

OLDU! BU-RADAN KUVVET ALIP ATLAYABİLİRİM...

ACELE ETMELİYİM. BAŞARMAK ZORUNDAYIM...

ŞİMDİ.

ÖRÜMCEK ADAM KENDİNİ BOŞLUĞA SAVURDU...

BİR AN HAVADA KALDI.

ÇOKTANDIR ÖRÜMCEK PARAŞÜTÜ YAPMAMIŞTIM. BAŞARMALIYIM...

OLDU. SANKİ BİSİKLET KULLANIYORUM...

İNSAN ÖĞRENDİĞİ ŞEYİ UNUTMUYOR.

ÖRÜMCEK ADAM PARAŞÜTÜNÜ USTALIKLA KULLANARAK HASTANENİN ÜZERİNE İNMEYE BAŞLADI...

EĞER BU SERSERİLER BİRAZ DAHA BURAYA BAKMAZLARSA...

...PLANIM YÜRÜYECEK DEMEKTİR.

DÜRBÜNLE BAKTIM. KARŞIMIZDA KRİS KETİNG VE VURUCU TİMİ VAR!

KETİNG HA?. ARKADAŞLARIMDAN ÇOĞUNU DELİĞE GÖNDEREN ADAM, ELİM KAŞINIYOR?..

KENDİNE GEL!

SİZ GÖZÜNÜZÜ POLİSLERDEN AYIRMAZSANIZ BEN DE RAHATÇA İŞİMİ GÖRÜRÜM...

DAHA SONRA.

İYİ GİDİYOR.

ŞUNLARI HALLEDERİM, AMA PATRONA HABER VERİRLER...

ÖNCE REHİNELERİN GÜVENLİĞİNİ SAĞLAMALIYIM...

UZUN BİR ARAŞTIRMADAN SONRA...

İYİ Kİ ÖRÜMCEK HİSLERİME KULAK VERDİM. NEREDEYSE ÖNLERİNE ÇIKACAKTIM.

RAPOR ZAMANI..

REHİNELER YALNIZ MI KALACAK?

FİZİK TEDAVİ BÖLÜMÜ

OOO!.. KAÇMAK İÇİN ÇOK GEÇ KALDIM. HIZIMDAN YAPARLANMALIYUM.

REHİNELERİN GÜNEŞ BANYOSU ODASINDAN ÇIKMALARI İÇİN LOMİNİN ÖNÜNDEN GEÇMELERİ GEREK..

VERDİĞİNİZ BİLGİ İÇİN TEŞEKKÜRLER, BAYLAR.

HA!

ULP

WUNK

REHİNELER, GÜNEŞ BANYOSU ODASINDA. KİTABA BAŞLAMADAN SONUNU OKUDUM.

WHUD

AMA DAHA İLERDE.

PATRON!.. İLERDE BİR KARIŞIKLIK VAR. KAVGA GİBİ.

KETİNG SALDIRIYA GEÇMİŞ OLMALI. ÇOCUKLARA GÖYLE, DAĞILSINLAR...

GÜNEŞ ODASINDA...

..DİKKAT ET!

MERAKLANMA PATRON.

HABERLER KÖTÜ. BİRİ BİZİ CİDDİYE ALMAMIŞ. ÖLMEYE HAZIR MISINIZ?..

YOOL

HAYIR! HAYIR!.. LÜTFEN!..

BU ÇÖPLÜĞE YALVARMAYIN! ONUN İSTEDİĞİ DE BU ÇÜNKÜ..

BİRDEN BİRE-

KLA-THOOM

DUVAR İÇİN ÖZÜR DİLERİM. KAPI KİLİTLİ İDİ...

ÖRÜMCEK ADAM!

TANIŞTIĞIMIZA MEMNUN OLDUM. MASRAFIMI KAZA SİGORTACILIĞINDAN ÇIKARIRIM DA...

WHUD

YALNIZ ÇENESİ ÇÜRÜK OLANI SİGORTA ETMEYİZ.

ÇIKARLARINIZI KORUMALIYIZ...

BENDEN KORKMAYIN. SİZE YARDIMA GELDİM...

İLK İŞİM SİZİ BURADAN ÇIKARMAK...

YOO!

İLK İŞİN, JAK O'LANTERN'İN PEŞİNDEN GİTMEK, DELİKANLI...

BİRAZDAN BURASI SAVAŞ ALANINA DÖNECEK. KALAMAZSINIZ!..

BİZİMLE ZAMAN KAYBEDERSEN O SERSERİ KAÇIP GİDECEK. BİZİ DÜŞÜNÜYORSAN ONU DURDURMALISIN...

BİZİ DÜŞÜNME! NATHAN LUBENSKİ, BAŞININ ÇARESİNE BAKABİLİR...

DAKİKALAR SONRA...

MAYVENGEM SEÇMESİNİ BİLİYOR...

BU KADAR CESUR ADAMA AZ RASTLANIR...

ŞİMDİ SIRA KABAK JAK'TA.

ANİDEN-/ IŞIKLAR KESİLDİ. JAK'I ARAMAMA GEREK KALMADI. O BENİM PEŞİMDE...

KARANLIK İÇİN ENFRARUJLU ALET KULLANIYORDUR...

AMA ONUN NE ZAMAN SALDIRACAĞINI BİLEN HİSSİM VAR BENİM DE...

İŞTE!..

YAKLAŞTIN, AMA OLMADI!..

BİF-OOW

ÇOK ÇEVİKSİN ÖRÜMCEK ADAM! AMA BUNUN SANA YARARI OLMAYACAK...

ANLIYORUM. KORKMAM MI GEREKİYOR?..

ŞİMDİYE KADAR ALDIĞIM TEHDİTLERİ DUYSAYDIN...

..DAHA BAŞKA BİR YOL DENERDİN KABAK KAFA! KİMSE KORKUTAMAZ BENİ...

OLUR ŞEY DEĞİL. SAÇTIĞIM ŞUALAR ARASINDAN NASIL DA SIYRILIYOR...

SANA BİR ŞEY SÖYLEYEYİM Mİ ?..

İNSANLARI REHİN ALAN BİRİ BENİ KORKUTMAZ. SADECE DELİ EDER.

BEE-YOW

BEE-YOW

HİDDETİNİN KURBANI OLACAKSIN ÖRÜMCEK ADAM !.

UÇAN ALET. AMA HIZLI DEĞİL. NEREDEN BULUYORSUN BUNLARI SEN ?..

APTAL ! BENDEN KAÇABİLECEĞİNİ Mİ SANIYORSUN ? BURASI HASTANENİN HAPİSANE BÖLÜMÜ. KAPILAR ÇİFT KATLI ---

KAÇMAK— TAN KİM SÖZ ETTİ Kİ ?..

SADECE SANA ATACAK SAĞLAM BİR ŞEY ARIYORUM.

KRUNK

KRAM

BAKTIM BULUTLARDA DOLAŞIYORSUN, SENİ YERYÜZÜNE İNDİREYİM DEDİM. ANLATA— BİLDİM Mİ ?..

TANRIM ! YÜZLERCE KİLO DEMİRİ PAÇAVRA GİBİ FIRLATTI.

BİRKAÇ SANTİM YANIMDAN GEÇTİ. İSTESEYDİ VURABİLİRDİ. ÖZELLİKLE VURMADI...

BENİMLE OYUN OYNUYOR. ONUN YANINDA BİR HİÇİM BEN...

BURADAN KAÇMALIYIM

KABAK ADAM, UÇAN ALETİ İLE KORİDORLARDA KOŞMAYA BAŞLADI...

AMA ÇOK HIZLI DEĞİLDİ.

ACELEN NE JAK? OYNAMAK İSTEMİYOR MUSUN?

KURTULDUM. EĞER KANALİZASYONA GİREBİLİRSEM KİMSE BENİ YAKALAYAMAZ.

KRSH

FAKAT.

KRSH

GİTME JAK. DAHA OYUNCAKLARIMI GÖRMEDİN...

THWIP

BAK ŞİMDİ NE OYNAYACAĞIZ? NE OLDUĞUNU TAHMİN ETTİN Mİ?

WHAP!

YOO!

ŞAKLAYAN KAMÇI OYUNU OYNAYACAĞIZ!

KER-RAK

VE SEN KANÇI OLACAKSIN.

OOF.. HE-MEN DÜŞÜ-YORSUN... SANIRIM ARTIK YORULDUN.

SENİN GİBİ ZIRHLI BİRİYLE DÖĞÜŞMEK BAYAĞI ZEVKLİ OLUYORMUŞ...

BELKİ ÖLÜRSÜN DİYE YUMRUĞU-MU TÜM GÜCÜM-LE SALLAYAMIYO-RUM SANA KARŞI...

UHHN

BİRKAÇ DAKİKA SONRA

BAŞLARINDA PATRONLARI OL-MAYINCA JAK'IN ADAMLARI KUZU KUZU YAKALAN-MIŞLAR.

ŞİMDİ GÖR-MEM GERE-KEN BİR BA-YAN VAR.

BİRAZ SONRA YAŞLILAR YURDUNDA...

SELAM YENGE-ÇABUCAK GELDİM..

YENGE!

HER ŞEY YOLUNA GİRDİ YENGE. GÖZLERİNİ KURU-LA. ÖRÜMCEK ADAM REHİNELE-Rİ KURTAR-MIŞ. O GANGS-TERİ YA-KALATMIŞ.

YENGE!.. BENİ DUY-MADIN MI?

SEN.

NE DEMEK İSTİYORSUN?..

BUGÜN SANA İHTİYACIM VARDI. BEKLEDİM, BEKLEDİM, GELMEDİN...

NE ZAMAN SENİ ARASAM YOKSUN!..

AMA YENGE... İŞİM ÇIKTI GELEMEDİM...

BANA YALAN SÖYLEME PETER. DİSE TELEFON ETTİM, SAATLER ÖNCE ÇIKTIĞINI SÖYLEDİLER..

NEREDEYDİN?

YAPMAM GEREKEN ŞEYLER VARDI YENGELÜTFEN.

BÜTÜN GÜN MERAK VE ENDİŞE İÇİNDE OTURDUM...

ÖRÜMCEK ADAMIN, ONLARI KURTARDIĞINI ÖĞRENİNCE RAHATLADIM. AMA GENE DE SEVİNCİMİ PAYLAŞACAĞIM KİMSE YOKTU YANIMDA...

ÜZGÜNÜM YENGE.

HİÇBİR ŞEY SÖYLEME PETER. SENİN BENİ HÂLÂ SEVDİĞİNİ SANAN BUDALANIN BİRİYİM.

BUNDAN BÖYLE BENİM, SENİN YAŞANTINDA YERİM YOK...

YENİ BİR GÜN BAŞLARKEN GENÇ ADAM, ÜZGÜN BİR ŞEKİLDE EVİNE DÖNÜYORDU...

ŞU ANDA YENGEM, ÖRÜMCEK ADAMI BELKİ DE BENDEN ÇOK SEVİYORDUR...

AMA ÖRÜMCEK ADAM OLDUĞUMU SÖYLEYEMEM Kİ...

SÖYLESEYDİM BENİ AFFEDERDİ, AMA O ZAMAN BEN ZARARLI ÇIKARDIM.

HER İŞE ÇIKIŞIMDA BENİ MERAK EDERDİ. ONU HEYECANLANDIRMAK İSTEMEM...

VARSIN, YEĞENİNİ DÜŞÜNCESİZ BİRİ SANSIN...

BU MACERANIN SONU

İLK BÖBREK MAĞAZASI

Amerikalı dortor Barry Jacobs Virginia eyaletinde dünyanın ilk böbrek alım- satım mağazasını açtı. Böbrek ticaretinin çok büyük rağbet göreceğini belirten Dr.Jacobs, 10 bin dolar yani 300 bin lira karşılığında sağlam kişilerden aldığı böbrekleri, uygun bir fiyatla hasta kişilere satacağını açıkladı.

Yoksul olan yurttaşlara "bedava böbrek" vereceğini anlatan böbrek tüccarı, yasalarda böbrek satımına karşı madde olmadığı söylüyor. Ne var ki, ABD ve Kanada'da tıp çevrelerinde "doktorluk mesleğini lekelemekle" suçlanıyor.

"DRAGSTER" ÇILGINLIĞI

Otomobil yarışları da akıllara durgunluk veren bir aşamayla tam bir çılgınlığa döndü. Bunların arasında en heyecanlısı, kuşkusuz ki, "Dragster"lerdir. Çünkü, özel yapılmış olan, benzin yerine "Nitrometan" denen ve çok daha parlayıcı bir yakıtla çalışan otomobiller, pistin "200 metrelik özel bölümünde çok büyük hız denemeleriyle yarışıyor. Fakat bu otomobillerin üç dakikadan fazla çalıştırılması sakıncalı çünkü motorları hemen bozulduğu gibi patlama tehlikesi de büyük Evet, bir yarışçının bu üç dakikalık süre içinde otomobilin çalıştırması fırlaması ve gaz pedalına sonuna kadar basarak, hız ibresini sona dayaması şart.

Çünkü, Amerika'da bu yarışların en çok rağbet gördüğü Colifornia'da çok daha büyük hızlara ulaşılmıştı. Nitekim 11 Ekim 1975 de Donald Glenn'in 403,45 kilometrelik hız rekorunu, 18 Ocak 1979'da 411,31 kilometrelik hızıyla Shirley Muldowney kırmış, aynı yol 30 Temmuz da Kitty O'neil ise bugüne kadar henüz kimsenin kıramadığı 611,73 kilometrelik rekoru sağlamıştı.

İLK FİLATELİST KLÜBÜ

Filatelist klüpleri pul koleksiyonu meraklılarını aynı çatı altında birleştiren kuruluşlardır. Bugün bütün dünyada pek yaygın olan bu kuruluşların ilki, 1856'da Amerika'da ve "The Omnibus Club" adıyla gerçekleştirildi. 1886'da Kanada'daki "99 The Eesior Stamp" filatelist klubünün kurulmasıyla da, kuruluşlar yaygınlaşmaya başladı.

Amerika'dan sonra Avrupa' da hızla yayılan bu klüpler arasında, bugünde aynı önemle çalışmalarını sürdüren, Londra' daki "The Philatelic Society"dir. 1906'da İngiltere Kralı "VII. Edward"ın izniyle "Kraliyet Filateli Klübü" adını almıştı.

DÜNYANIN EN BÜYÜK GARI

Dünyanın en büyük tren garı, New York'taki ünlü "Grand Central Terminal" garıdır. 1903 - 13 yılları arasında yapılmış olan bu gar 19 hektarlık bir alan üzerinde yer almaktadır. İki kat üzerine inşa edilmiştir. Üst katta 41 hat alt katta da 26 hat olmak üzere 67 hattı vardır. Günde ortalama 550 trenin ve 180.000 yolcunun hareket halinde bulunduğu garda en yüksek yolcu sayısına 1947 yılının 3 Temmuz günü rastlanmıştır. Tam 252.288 kişi!

EN BÜYÜK DENİZ KAZASI

Denizcilik tarihinin en büyük deniz faciası, İkinci Dünya Savaşı'nın son aylarında 1945'in 30 Ocak günü, Baltık Denizi'nde, Danzig açıklarında meydana gelmişti. "S-13" bordo numaralı Rus denizaltısı tarafından torpillenerek batırılan "Wilhelm Gustloff" adlı Alman Gemisinde 770 kişi hayatını kaybetmişti. 1976 yılının 3 Ağustos günü, Çin'de Kanton yakınlarında, Hsi nehri üzerinde iki nehir gemisinin çarpışması sonucu meydana gelen kazada son yılların en büyük deniz facialarındandır. Bu kazada 500'e yakın yolcunun boğulduğu söylenmektedir.

1974 yılında 1 Mayıs günü Bengaldeş açıklarında meydana gelen faciada 250 kişinin 24 Aralık 1973'te de Ekvador kıyısındaki kasada 200 yolcunun boğulduğu bildirilmiştir.

167 YILLIK BUHAR MAKİNASI

Günümüzde, çalışır durumdaki buhar makinelirinin en eskisinin, İngiltere'de Wiltshire yöresindeki bir kanalda kullanıldığı bildirilmektedir. 1812'de Boulton ile Watt tarafından yapılmış olan bu makine 24 beygir gücündedir. Ve hala çalışmaktadır. 1971'de esaslı bir bakım geçiren bu makinenin, daha hayli zaman çalışacağı ileri sürülmektedir. Memleketimizde kullanılan en eski buhar makinesinin ise, Marmara Adası'ndaki mermer ocaklarında olduğu söylenmektedir.

EN ESKİ FOTOĞRAF

İlk fotoğraf, günümüzden 153 yıl önce, Fransız bilgini ve araştırmacısı Joseph N. Niepce (1765-1833) tarafından, 1826 yılı yazında çekilmiştir. Niépce'in, sayfiyedeki evinin avlusunu gösteren bu 20x16,5 sm. boyutlarındaki fotoğraf duyarlı ıslak plaka üzerine ancak sekiz saati aşan bir pozlandırma sonucu saptanabilmiştir.

EYFEL KULESİ

Paris'in hatta bütün Fransa'nın simgesi haline gelmiş olan Eyfel Kulesi 1887-1889 yılları arasında yapılmıştır. 320 m, 75 sm. yüksekliğinde olan kulenin ağırlığı 7 milyon kilo, ayaklarının açıklığı 104 m 'dir 15.000 parçadan oluşan kule, 2.500.000 perçinle birleştirilmiştir. Birinci platform yerden 57 m., ikincisi 115 m, üçüncüsü de 280 m., yüksekliğindedir. Asansöre binmekten korkanlar, yukarıya çıkmak için 1.719 basamaklık merdiveni göze almak zorundadırlar.

En büyük yeraltı nehri

Bilginler, 1958 yılı Ağustos ayında, radyo izotoplardan yararlanarak, Nil nehrinin altında, büyük bir yeraltı nehrinin varlığını keşfetmişlerdir. Nil'den altı misli daha çok su akıtan (500 milyon metreküp) bu yeraltı nehrinin, dünyanın en büyük yeraltı nehri olduğunu ileri süren bilginler, araştırmalarını sürdürmektedirler.

Mini Bilgisayarlar

Japonlar, evrak çantasına sığacak boyutlarda bir mini bilgisayar yaptılar. Japonya'nın en büyük bilgisayar üreticisi olan Nippon fabrikasının piyasaya sürdüğü bilgisayarların boyutları 30 x 21 santim, ağırlığı da 1 kilo 700 gram gelmektedir.

Elde taşınabilen bilgisayarlar arasında en büyük bellek kapasitesine sahip olan bu minik alet 600 dolara satılmaktadır.

PULLARIN EN ESKİSİ

Bugünkü anlamda, zarfa yapıştırılabilen ilk pul, İngiliz posta idaresinin 1840 yılında çıkarttığı, üzerinde Kraliçe Viztorica'nrın başı bulunan 1 penilik puldur. Toplam olarak 68.158.080 adet basılan bu puldan, İngiliz Ulusal Posta Müzesi'nde 240 adetlik tek bir tabaka bulunmaktadır. Pul, o yılın nisan ayı içinde basılmış, 1 Mayıs'tan itibaren tedavüle çıkartılmıştır. Pulcular arasında bu pul "Penny Black" olarak adlandırılmaktadır.

OKUMA REKORTMENİ

Dünyanın en uzun süreli "Okuma" rekoru, Ronald Lackey adlı bir Amerikal'dadır. Morganza'daki Chopticon yüksek okulu öğrencisi olan rekortmen, 1974 yılının, 25-27 Nisan günlerinde başladığı okuma rekor denemesini 50 saat, 6 dakika ile adına tescil ettirmiştir. Genç adam her iki saatte bir, iki dakika dinlenmiştir.

ZIPKIN İLE ÖLDÜR ONU!..

ALTINCI BÖLÜM

EVET DORMA... EĞER ADIN BUYSA.. SEÇİM YAPMA ZAMANI GELDİ..!

YA YERE SERDİĞİM SİVRİ KULAKLI İLE AYNI AKİBETİ PAYLAŞIRSIN.. YA DA BANA YOLGÖSTEREREK.. MAVİ POSTUNU KURTARIRSIN!

SEVGİLİ DORMA BİRKAÇ DAKİKA SONRA TEK SÖZ ETMEDEN İLERLEMEYE BAŞLADI..

DEMEK AÇIK DENİZE DOĞRU GİDİYORSUN!

İYİ HAYATINI BAĞIŞLIYABİLİRİM!

PRENSİM ORADA BAYGIN YATARKEN, O TONLARCA GEMİ ENKAZININ ALTINDA ÇEBELLEŞİRKEN. BENİM HAYATIMIN NE ÖNEMİ VAR Kİ?

BU CANİYE SIRF PRENSİM İÇİN BOYUN EĞİYORUM!

EĞER KÖPEKBALIĞI BENİMLE GELİDSE, SEVDİĞİM ADAMA BİR ŞEY YAPAMAZ!

YA KİMSE NAMOR'A YARDIMA GELMEZSE.. YA YOK OLUP GİDERSE..

HAYIR! BUNLARI DÜŞÜNMEMELİYİM!

ONU YALNIZCA BURDAN GÖTÜRMEYİ DÜŞÜNMELİYİM.

VE MUHTEŞEM KRALLIĞIMIZDAKİ GÜÇLERİN ONU DÜŞÜNMESİ İÇİN DUA ETMELİYİM.

BİR KAÇ KULAÇ ÖTEDE ÖLÜMDEN DÖNEN BİRİ YAVAŞ YAVAŞ KENDİNE GELİYORDU..

BAŞIM.. ÖYLE AĞRIYOR Kİ.. DOĞRU DÜRÜST DÜŞÜNEMİYORUM. ARDİS BENİ PALELE FIRLATTIKTAN SONRA OLANLARI HATIRLAMIYORUM..!

DİANE.. NE YAPIYORSUN O ELBİŞE İLE?

BALIK ADAM YAPTIĞIN AĞABEYİMİ BULMAYA GİDİYORUM! KENDİNİ AR.. TIK KÖPEK BALIĞI OLARAK TANIYAN ZAVALLIM BULACAĞIM!

DORKAS, DUA ET TE BULAYIM ONU..

..YOKSA BİR KADININ İNTİKAMI NASIL OLURMUŞ GÖRÜRSÜN!

HIH! TEHDİTLERİNE KULAK ASACAĞIMI MI SANIYORSUN? TOD ARLİS'İ YARI İNSAN YARI BALIK HALİNE BEN SOKTUM!

KÖPEKBALIĞI ADLI YARATIĞI BEN YARATTIM.. BEN TEDAVİ EDEBİLİRİM!

BENİ DUYDUNMU, KADIN?

EVET.. DUYDUM..!

VE SANIRIM DORKAS İLK KEZ DOĞRU SÖYLÜYOR!

YA ONA BİRŞEY OLDUYSA...YA ONU TEKRAR NORMAL İNSAN HALİNE DÖNÜŞME ŞANSINI EBEDİYEN KAYBETTİYSE?.

VİNE DE TOD'A VE PRENSE NE OLDUĞUNU ÖĞRENMELİYİM..

İKİSİ DE TAM BURADA DALGALARIN ARASINDA KAYBOLDU!

ONLARI BİR AN EVVEL...

O GARİP GEMİNİN İÇİNDEN ÇIKAN EL..

DENİZALTI PRENSİ OLMALI!

AMA KOLU HİÇ KIMILDAMIYOR.. YOKSA.. ÖLÜ MÜ?

ANİDEN SANKİ, DİANE'NİN SORUSUNA CEVAP OLARAK..

İŞTE SENİ YA-KALADIM KÖPEK-BALIĞI!

OHHH..!

DUR! DÜŞMANIMIN KIZ-KARDEŞİ BU!

BENİ KURTAR-MAK İÇİN DERİNE İNDİ..BEN İSE ONA NE YAPTIM!

ONU KARAYA ÇIKARMALIYIM. ÜMARIM ATTI-ĞIM YUMRUK BİR ŞEY YAP-MAMIŞTIR!

AZ SONRA NAMOR SU ÜSTÜNE ÇIKMIŞTI!

NEPTÜN'E SÜKÜR NE-FES ALI-YOR!

AMA ONA ANCAK BİR DO-KTOR YARDIM EDEBİLİR..

ÖRNEĞİN DORKAS-TAĞı EĞER YAŞI-YORSA!

KRAAK

NAMOR DUVARI YI-KIP İÇERİ GİRİYOR! AMA KU-CAĞINDA KIZ VAR.. ARLİSS DEĞİL!

HAYIR, HAİN ADAM.. ÇÜNKÜ SEN ONU İNSAN OLMIYAN BİR CANAVAR YAP-TIN!

HEMEN DİANE'YE BAKMA-LISIN!

SU AN-DA DAHA ÖNEMLİ BİR KONU VAR!

ONU BOŞ VER, NAM-OR. ARLİS'İ YAKALA-MAMA YARDIM ET SENİ ÖDÜLLEN-DİREVİM!

NE? BÜTÜN OKYANUS-UN ZENGİNLİKLERİNE SAHİP BİRİNE NE VEREBİLİR-SİN SEN? O DÜNYA KIZINA YARDIM EDECEKSİN, YOKSA..

PEKALA!.

ELİMDEN GELENİ YAPARIM!

İYİ DEDİN, ÖLÜMLÜ!

ALELACELE YAPILAN MUAYENEDEN SONRA..

DİANA ARLİS'İN BİR ŞEYİ YOK!

KOLAYLIKLA TEDAVİ EDİLEBİLECEK GEÇİCİ BİR ŞOK!

O ZAMAN TEDAVİ ET!

BENİ TODD'U ARARKEN ONA İYİ BAK!

EĞER BEN DÖNENE KADAR, ONA BİR ZARAR GELİRSE..

SENİ HİÇ BİR DENİZ YARATIĞI KURTARAMAZ ELİMDEN!

SONRA, TEK BİR KELİME DAHA ETMEDEN GÜÇLÜ PRENS DÖNDÜ..

..VE AŞAĞIDAKİ SULARA BIRAKTI KENDİNİ. AKLI KARMA KARIŞIKTI..

DORKAS O GENÇ ADAMI İNSANDAN ÇOK BALIK YAPTI!

EĞER BU DEĞİŞİKLİĞİ DÜZELTMESİ MÜMKÜNSE.. NAMOR BUNU YAPTIRACAKTI!

AMA, SEVGİLİ DORMA'YA BİR ZARAR VERDİYSE..

ŞİMDİ NAMORUN DÜŞÜNCELERİNİ BİR KENARA BIRAKARAK BİRKAÇ FERSAH İLERİYE GİTMEMİZ GEREKİYOR..

ÇILGIN KÖPEK BALIĞI AVIYLA BİRLİKTE KARANLIK, ADETA ERİŞİLMESİ İMKANSIZ SULARA DOĞRU İLERLERKEN.. İKİ İRİ GÖZÜN HER HAREKETİNİ İZLEDİĞİNDEN HABERSİZDİ.

..ANİDEN YIRTICI BİR PENÇE UZANDI VE AVCININ KENDİSİ AV OLDU..

YILANIMSI DENİZ ETOBURU KÖPEKBALIĞINI GÜÇLÜ PENÇELERİYLE SIKARKEN,

.. BİRDEN YAKINDA BİRİNİN DAHA OLDUĞUNU HİSSETTİ..

DERİNLERİN CANAVARI BELİ DE YAKALADI..

BELİ NAMOR'DAN BAŞKA KİMSE KURTARAMAZ!

NAMOR MU? DEMEK HALA O MELEZ YARATIĞI DÜŞÜNÜYORSUN!.

OYSA YALNIZCA BELİM ADIMI HAYKIRMALISIN..

KÖPEK-BALIĞI!

YARALI CANAVAR ACIYLA KÜKREDİ..

KÖPEK-BALIĞI..HAYATIMI KURTARDIN HEM DE KENDİLİ-Lİ TEHLİKEYE ATARAK!

DEMEK İÇİNDE BİR-AZ İNSANLIK KALMIŞ..

HAH! RÜYA GÖRME, KADIN!

CANAVAR ÖYLE BİR SALDIRDI Kİ..CANAVAR PENÇESİNİ AÇMAK ZORUNDA KALDI!

DEMEK.. KODAK-TUĞUM GİBİ..NAMOR KADAR KUVVETLİYMİŞ!

AMA YİNE DE..

SENİ KURTARDIM ÇÜNKÜ BENİ ÜLKENİZE GÖTÜRECEKSİN,,

VE ZAFERİMİN CANLI BİR KANITI OLACAKSIN!

"İNSANLIK" HAKKINDAKİ LAFLARINI DA HALA SU ÜSTÜNDE SÜRÜNEN APTALLARA SAKLA..

O DELİ DOKTOR BENİ KÖPEK BALIĞI YAPTIĞI ZAMAN.. YENİ BİR NESİL YARATMIŞ OLDU..

İKİMİZ BİRLİKTE BU IRKI GELİŞTİREBİLİRİZ.

KORKTUĞUMDAN DA KÖTÜ..

YOLDA KÖPEK-BALIĞININ AKLINI BAŞIMA GETİREBİLİ-ZİM ÜMİDİYLE, BELKİ DE PRENSİMİ ÖLÜME TERK-ETTİM..

ŞİMDİ İSE ONUN BİR ÇILGIN OLDUĞUNU ANLADIM!

BİR KAÇ SAAT SONRA KÖPEKBALIĞI ATLANTAYA VARMIŞ VE ÇILGIN AMACINI GERÇEKLEŞTİRMEYE BAŞLAMIŞTI.

KORKMAYIN BÜYÜK BAŞLAR.. DEĞERLİ MUHAFIZLARINIZI ÖLDÜRMEDİM!

AMA İSTEDİĞİMİ VERMEZSENİZ SİZE DAHA KÖTÜSÜNÜ YAPARIM.

ÜLKENİZİN TACINI İSTİYORUM!

EĞER İTİRAZI OLAN VARSA..

DUYMAK İSTİYORUM!

BENİM İTİRAZIM VAR, KENDİNİ BEĞENMİŞ ADAM. HİÇ KİMSE KUTSAL SINIRLARIMIZA DOKUNAMAZ!

KİM KONUŞTU?

BELİ LORD SET.. ÜLKENİN SAVAŞ LORDUYUM.

HAYIR LORDUM! ONUNLA DÖĞÜŞMEK ÇILGINLIK. YAPMAYIN..

ÜLKEMİN ŞEREFİ İÇİN YAPMALIYIM DORMA. HAYATIMI KAYBETSEM DE..

DOĞRU OLAN BU, İZİN VERİN DE YAŞLILAR TOPLANSIN.

AZ SONRA YAŞLILAR BAŞKANLIĞINDA BÜTÜN HALK TOPLANDI.

YETERİ KADAR BEKLEDİM.. SAVAŞ NE KADAR ÇABUK BAŞLARSA, İSTEDİĞİMİ O KADAR ÇABUK ELDE EDERİM!

HERKES GELMEDEN SAVAŞ EMRİNİ İMZALIYAMAM!

NEPTÜN'ÜN ZIPKINI, KAZANANIN OLACAK!

KAYBEDEN İSE, AYNI ZIPKINLA ÖLDÜRÜLECEK!

HAYDİ ARTIK SAVAŞ BAŞLASIN!

KALKAN KULLANMAYI KÜÇÜMSEMENE VE KULLANMAMAMA RAĞMEN SANA BUNUNLA SALDIRACAĞIM!

BEN KALKAN KULLANIYORUM MAVİ DERİLİ.. BENİM DERİMİN KENDİSİ KALKAN!

SMASH!!

SAVAŞ ALETİMİ YUMRUĞU İLE PARCALADI!

NEDEN OLMASIN.. GÜCÜMÜ DENİZALTI PRENSİNDEN ALDIM BEN! VE ŞİMDİ SERSEMLEMİŞ HALDEYKEN..

..GERÇEK GÜÇ NEYMİŞ, GÖR BAKALIM!

AAARGH!

ELLERİN.. KELEPÇE GİBİ.. ANCAK PRENS NAMOR KURTARABİLİR KENDİNİ BU PENÇELERDEN!

NAMOR MU? O APTALIN ADINI DAHA NE KADAR DUYACAĞIM?

ONUN GÜCÜNÜ BEN ALDIM. YERİNİ DE BEN ALACAĞIM!

BU MIZRAKLA ÇENENİ EBEDİYEN KAPATACAĞIM!

GÜÇ MIZRAĞINI ELE GEÇİRDİ!

LORD SET'İ ÖLDÜRECEK... VE ONU HİÇ BİRŞEY DURDURAMIYACAK.. HİÇ BİRŞEY!

KÖPEKBALIĞI GÜÇLÜ KOLLARIYLA MIZRAĞI KALDIRDI..TAM SAPLIYACAKKEN..

DUR... İNSAN!

NE??

KÖPEKBALIĞINA KİM EMİR VERİYOR?

BİZ.. İMPARATORLUĞUMUZUN YAŞLILAR KONSEYİ..

BAŞLANGIÇTAN BU YANA KİMİN ÖLÜP KİMİN KALACAĞINA BİZ KARAR VERDİK! LORD SET'İN BAĞIŞLANMASINI İSTİYORUZ?

KARADA UY, YABANCI.. TABİİ EĞER ZAFERDEN SONRA SENİ TANIMALARINI İSTİYORSAN..

PARMAKLAR YUKARI, HA?

PEKALA.. ŞİMDİLİK ÖYLE OLSUN AMA BUNDAN SONRA..

ARTIK SAVAŞ LORDU KÖPEKBALIĞIDIR!

YENİLDİĞİNİ KABUL EDİYOR! BU KADARI YETER BANA!

DUYDUNUZ MU! BENİ KAZANDIM! BEN!

LORDUM..LÜTFEN..

GİT BURADAN LEYDİ, DOKUNMA!

BENİ YALNIZLIĞIMLA BAŞ BAŞA BIRAK!

BEN ARTIK SAVAŞ LORDU DEĞİLİM.

HAYIR, ÖLDÜR BENİ.. HEMEN! YENİLGİNİN ACISIYLA NASIL YAŞAYABİLİRİM?

BU ARADA SON GÜNLERDE İYİCE KUVVETİNİ YİTİREN PRENS NAMOR O TARAFA DOĞRU YAKLAŞIYORDU..

DAHA ÇABUK, DAHA ÇABUK GİTMELİYİM..

HALKIMI KÖPEKBALIĞININ ŞERRİNDEN KORUMALIYIM!

"HALKIM".. NE GARİP, YERYÜZÜ İNSANLARIYLA YAPILAN SAVAŞTA..

..ONLARI TEMSİL EDEMEM KORKUSUYLA BENİ SÜRGÜNE GÖNDERMELERİNE RAĞMEN DİLLARA HALKIM DİYORUM!

BELKİ DE TOPLUM DIŞI BIRAKILMAK BENİM KADERİMDE YAZILI!

"KADER" KELİMESİ ONDA ÇAĞRIŞIM YAPMIŞTI..

KADER!

IRKIMI VE DOĞMAYI DÜŞÜNÜRKEN ONU TAMAMİYLE UNUTMUŞUM!

"BELKİ DE ŞU ANDA, NEFES ALAN LARIN DÜNYASINDA KÖTÜLÜK PLANLAMAKLA MEŞGULDÜR." DİYE DÜŞÜNDÜ NAMOR.

KİMSE BENİ BURAYA GİRERKEN GÖRMEDİ.

BU KAPININ ARKASINDA OLANLARI DA KİMSE GÖRMEMELİ!

AMA BİR DAHA KARŞILAŞINCAYA KADAR RUHUMA AZAP VERMEĞE DEVAM EDECEK!

BİR DAKİKA SONRA GÖZLERİ KARANLIĞA ALIŞTI..

SONUNDA YİNE BURAYA DÖNDÜM!

ŞİMDİ BU PAÇAVRALARI ÜZERİMDEN ÇIKARIP..

..ESKİ HALİME DÖNÜŞEYİM!

BANA KADER DERLER!

HAFTALARDIR BU SEFİL YERDE GİZLENİYORUM!

SOLUNDA ARADIĞIM PARÇAYI BULDUM.

YOK ETMEK İSTEDİĞİM ADAMIN YERİNİ TESBİT EDEBİLİRİM ARTIK!

İŞTE LANET YÜZÜ GÖRÜNDÜ BİLE..

DENİZALTI PRENSİ!

AMA EKRANDAN ANLAŞILDIĞINA GÖRE AMERİKAYA DOĞRU DEĞİL..

ATLANTİĞİN DİBİNE DOĞRU GİDİYOR!

OZAMAN SONRA HESAPLAŞIRIM ONUNLA!

TEKDAR KARŞILAŞTIĞIMIZDA, UZUN ZAMAN GECİKTİRDİĞİM SONLA KARŞILAŞACAK!

OZAMALA KADAR NAMOR'U İLGİLENDİRMİYEN BAŞKA BİR KONU ÜZERİNDE ÇALIŞACAĞIM.

BÜTÜN BİR ÜLKEYİ AVUCUMA ALACAK BİR PLAN OLACAK BU!

CANİ RUHLU KADER PLANLARINI HAZIRLAYADURSUN, BİZ OLUN DÜŞMANI DENİZALTI PRENSİNİ İZLİYELİM.

BARBAR ATTUMANIN HALKIMI ESİR ALDIĞI YERİ ÇOKTAN GEÇTİM..

BİR KAÇ GÜN İÇİNDE FAZLA UZAĞA GİTMİŞ OLAMAZLAR!

GERÇEKTEN DE AZ SONRA..

İŞTE.. YOLUMUN ÜZERİNDE.. ATLANTALI İŞÇİLER!

DEMEK NAMOR SONUNDA EVİNİ BULDU!

BU SIRADA İŞÇİLERDE AYNI ŞEYİ DÜŞÜNÜYORDU..

ŞURAYA BAKIN! SÜRGÜNDEKİ PRENSİMİZ GELİYOR!

YOKSA HALKIMIZIN ÇEKTİĞİ SIKINTILARI MI SEZİNLEDİ?

İHTİYACIMIZ OLDUĞU SIRADA BİZE YARDIMA MI GELDİ?

BELKİ.. AMA UNUTMAYIN Kİ YAŞLILAR KONSEYİ TARAFINDAN AFAROZ EDİLMİŞTİ!

BELKİ YARDIMA DEĞİL İNTİKAM ALMAYA GELİYORDUR!

FAKAT ESKİ HÜKÜMDARLARIMIN AĞZINDAN DUYDUKLARI BİRKAÇ KELİME BÜTÜN ENDİŞELERİ DAĞITTI..

..YALI! BURALARI ZAPTEDEN ÜLKEMİZİN YENİDEN BU UĞURSUZ YERDE Mİ KURULMASINI EMRETTİ!.

EVET LORDUM..YERYÜZÜ ADAMLARININ GEMİLERİ TEPEMİZDE DOLAŞACAK.

GÖNLÜNÜZÜ FERAH TUTUN! ARADIĞINIZ HUZURU BULACAKSINIZ!

BURADA HUZUR İÇİNDE YAŞIYAMAYIZ!

AMA EFENDİM, KÖPEKBALIĞI...

..KISA ZAMANDA ACI BİR HATIRA OLACAK. DENİZ ALTI PRENSİ YEMİN EDER!

BU ARADA KÖPEKBALIĞI TAHT SAHİBİ OLMANIN TADINI ÇIKARIYORDU..

OWWW--!

DEFOL, DENİZ KÖPEĞİ! YEMEK YERKEN BENİ RAHATSIZ ETMEMEKSİNİZ!

O ZAMAN YEMEĞİ BIRAK, DOSTUM!

NAMOR! AMA..BENİ SENİ TONLARCA ENKAZIN ALTINDA BIRAKMIŞTIM!

O MOLOZ YIĞININ DENİZ PRENSİNİ DURDURACAĞINI MI SANDIN?

HAYIR..OKYANUSU SANA TESLİM EDEMEM!

ŞİMDİ CEZANI ÇEKECEKSİN!

CEZA MI, İÇİ SU DOLU KUKLA? BEN Kİ HULK'UN BİLE BAŞARAMADIĞINI BAŞARDIM!

GERÇEĞİ KABULET, NAMOR..KAYBETTİN!

BU KÜSTAH SÖZLERLE BİRŞEY KAZANAMAZSIN! DIŞARDA HALKIM ADALET DİYE HAYKIRIYOR..ONLARA İSTEDİKLERİNİ VERECEĞİM KORKAK!

KORKAK MI? SEN KÖPEKBALIĞINA KORKAK MI DİYORSUN?

DENİZALTI PRENSİNİ BİLE HAYRETLER İÇİNDE BIRAKAN BİR HIZLA ...

AAARRHH!

BANA HİÇ KİMSE KÖR-KAK DİYE-MEZ!

YEDİ BÜYÜK DENİZ ADI-NA! GÖZLERİM BENİ YANILTIYOR-MU, YOKSA GER-ÇEKTEN ..

EVET O, LORD VASTİ!

PRENS NA-MOR!

DEMEK MAVİ DERİLİ AHBAPLAR SENİ HALA PRENSLERİ GİBİ GÖRÜYOR, HA? SENİ DAHA ÖNCE DE HALLADIM.. BU ŞEFER DE İŞİNİ BİTİRECE-ĞİM!

DAHA ÖNCE SAVAŞTIĞIN BEN DEĞİL GÖLGEMDİ.

BU SEFER KO-LAY KOLAY KA-ZANAMIYACAK-SIN!

KÖPEKBALIĞI, NEPTÜN'ÜN ZIPKININI KULLANMA-YA HAZIR-LANIRKEN..

NAYLEYDİ! PRENSİMİZ GELDİ!

BİR GÜN BANA DÖNE-CEĞİNİ BİLİ-YORDUM. DORMA DERHAL YA-NINA GİDE-CEK.

AMA BİR ŞEY DAHA VAR, NAYLEYDİ. KÖPEKBA-LIĞI İLE ÖLÜM KALIM SAVAŞI YAPI-YORLAR!

O SIRADA; GERÇEKTEN DE ODA HİZMET-ÇİSİNİN DEDİĞİ GİBİ, ÖLÜM KALIM SAVAŞINDAYDILAR.

EVET DOĞRU!

AMA KALBİME VURACAK KADAR HIZLI OLMAN GE-REKİYOR!

BU ZIPKIN'IN NEPTÜN TARAFINDAN VERİLDİ-ĞİNİ DUYDUM..

BU DEMEKTİR Kİ SENİN MELEZ POŞT-UNU BİLE DELEBİ-LİR!

AMA ASLA BAŞARAMI-YACAKSIN!

SANA NAMOR'UN GÜCÜNÜ VERMİŞ OLABİLİRLER..

AMA OLUNLA YÜZ YÜZE SAVAŞTA ASLA RAKİBİ OLAMAZSIN!

ÖYLE Mİ, BALIK SURATLI?

DÜZELTİRİM, KARA ADAMI!

BENİM ADIM DENİZALTI PRENSİ!

NAMOR DÜŞMANINI DÜŞÜRDÜ AMA YENİDEN KALKIYOR!

ACABA HANGİSİ DAHA GÜÇLÜ?

BU OLUNU EN BÜYÜK DENEYİ, MAYLEYDİ!

KAZANSA BİLE OLUMLU BAZI GÜÇLÜKLER BEKLİYOR..

AŞİL KADILI, BAŞVEZİRİNİN NE DEMEK İSTEDİĞİNİ SORMAĞA FIRSAT BULAMADAN..

DEMEK ŞİMDİ DE SİLAH OLARAK KAYA PARÇALARINI KULLANIYORSUN?

ŞUNU BİLMELİSİN Kİ, APTAL..

ASİL KANLI PRENSİ HİÇ BİR ŞEY YENEMEZ!

GÖRECEĞİZ BAKALIM, AYAKTA KİM KALACAK?

UHHNN!

WOM!

EVET.. GÖRECEĞİZ!

ONDAN SONRA İKİ DÜŞMAN KIYASIYA BİR DÖĞÜŞE BAŞLADILAR.

WHOOOM!

BOK!

SONUNDA YÜREĞİNDEKİ TÜM GÜÇ VE İRADEYİ TOPLAYAN NAMOR..

KUVVETLİYİM!

DÜŞMANINI ALT ETMEYİ BAŞARDI.. ONLARI SEYREDEN KONSÜL ÜYELERİ BAĞIRIYORDU..

ÖLDÜR ONU! İMPARATORLUK ZIPKINIYLA! TIPKI ONUN LORD SET'İ ÖLDÜRMEK İSTEDİĞİ GİBİ!

HADİ NAMOR.. DEDİKLERİ GİBİ ÖLDÜR BENİ!

EĞER TAHTINI GERİ İSTİYORSAN ÖLDÜRMELİSİN!

TAHT KOLAY KAZANILMAZ..

ONU ELDE EDECEK OLAN HER ŞEYİ GÖZE ALMALIDIR!

BİLEREK ISKALADIN!

EVET ZAVALLI YARATIK.. TEK BİR İNSANIN HAYATI BİLE TAHTTAN DAHA DEĞERLİDİR!

ÇOK GÜZEL SÖYLEDİN, LORDUM... KONSÜL SENİ DENEMEK İSTEDİ. MERHAMETİN GÜÇTEN DAHA DEĞERLİ OLDUĞUNU ÖĞRENDİN Mİ DİYE? İSTERSEN.. KRALLIK TACI TEKRAR SENİNDİR!

EVET VAŞTİ.. LORD ONU HER ŞEYDEN FAZLA İSTİYORUM..

O ZAMAN HABERİ YAYALIM..

PRELİS NAMOR GERİ GELDİ!

İKİ DENİZ YARATIĞININ ARASINDA YAPILAN SAVAŞ BİRİNİN YENİLGİSİYLE SONUÇLANMIŞTI..

YENİLGİYE UĞRAYAN KALIN DUVARIN ARKASINDA ÇILGINCA BAĞIRIYORDU..

KAZANDIĞINI SANIYORSUN AMA YANILIYORSUN NAMOR!

YAŞADIĞIM SÜRECE SANA RAHAT VERMİYECEĞİM OKYANUSU YÖNETECEĞİM GÜNE KADAR!

BENİ DUYUYORMUSUN, DENİZALTI PRENSİ?

O ANDA DENİZ ALTI PRENSİ ÇOK DAHA BAŞKA ŞEYLER DÜŞÜNÜYORDU..

NAMOR TACINA KAVUŞTU.. İMPARATORLUK TACINA! AMA HALKIMIN, BENİM DİYECEKLERİ BİR ÜLKESİ YOK!

NAMOR İÇİNDEKİ SESE KULAK VERMEDEN.. EZELİ DÜŞMANI KADER'İN PEŞİNE DÜŞMEDEN..

HALKINA BİR ÜLKE BULACAK!

BU MACERANIN SONU

Sahibi belli olmayan 6.kıta: Antartika

Dünyanın 6. kıtası Antarkita' nın gerçek sahibi kim? Buzlarla kaplı bu bölge, 20.Yüzyılın sonuna yaklaştığımız şu yıllarda bile gerçek sahibini bulamadı.

Uluslararası hukuk kuralları-na göre bu kıtanın tüm dünya insanlarının ortak malı olması gerektiği halde, Antartika bundan 24 yıl önce, 1 Aralık 1959 günü sessiz sedasız paylaşıldı. İlk kez 19. yüzyılda dünyanın ilgisini çekmeye başlayan Antartika, ancak 1900'lü yıllarda keşfedildi. 1911 yılında "Son Viking" diye tanınan Norveçli kaşif Amundsen'in Antartika'ya ilk kez ayak basmasından bu yana, çeşitli uluslara mensup bilim adamları, bu 6. kıtayı yavaş yavaş ele geçirdiler.

Bu ülkelerin, zaman geçirmeksizin kıta üzerinde hak iddia etmeye başladılar. Ortaya çıkan anlaşmazlık ise 1959'da Amerika' dan başkenti Washington'da 7 hafta süren görüşmeler sonunda çözüldü. O yıl 1 Aralıkta Antartika'nın hiç bir ülkeye ait olmadığını ve tüm devletlerin bilimsel araştırmalarında yararlanabileceklerinin öngören bir anlaşma yapıldı.

1991'e kadar yürürlükte kalmasına da karar verilen bu antlaşmayı, 18 ülke Amerika, Sovyetler Birliği İngiltere, Fransa, Arjantin, Şili, Avusturalya, Norveç, Yeni Zelanda, Belçika, Güney Afrika ve Japonya imzaladılar.

Dünyanın diğer köşelerinin aksine, buzlarla kaplı bu kıtada, çeşitli ülkelerin bilim adamları, dostane ilişkiler içinde yaşıyor ve birbirleriyle yardımlaşıyorlar.

Rekortmen istasyonlar, peronlar ve salonları...

Dünyanın, deniz yüzeyinde en yüksekteki istasyonu, Bolivya'da Rio Mulato'yu Potisi'ye bağlayan hat üzerinde, 4,786 m yükseklikteki Condor istasyonudur.

Dünyanın en büyük bekleme salonu, Çin'de, 1959 yılının Eylül ayında işletmeye açılan Pekin garının 14.000 kişi alabilen salonudur.

En uzun istasyon peronu ise, Hindistan'da Bato Bengal'de, Kharagpur garının 833 m. uzunluğundaki peronudur. Chicago yeraltı treninin peronu ise 1.066 m.'yi bulmaktadır.

Yeryüzünün, deniz yüzeyinden en yüksekte bulunan demiryolu battı, Peru Devlet Demiryolu işletmesindedir. La Cima'daki bu hat, denizden tam 4,817 m. yüksekliğindedir. Deniz yüzeyinin en alt noktasından geçen hat ise, İngiltere'de, Severn tünelindedir ki, bu bölgede hat deniz yüzeyinin 43,8 m. altından geçmektedir.

üçüncü hediye dağıtımına katılabilmek için, aşağıdaki kuponlardan beş adet biriktirip Örümcek Adam Dergisi Başmusahip Sok. No.11 Cağaloğlu-İstanbul adresine postalamanız gerekmektedir. Zarfın arkasına adınızı ve adresinizi yazmayı unutmayınız.

3 ■ ÖRÜMCEK ADAM ÇEKİLİŞ KUPONU

Diğer ülkelerde
olduğu gibi;
memleketimizde de
en çok satan, en
çok okunan dergi

ÖRÜMCEK ADAM

Okuyucularının gösterdiği
büyük ilgiye teşekkürlerini sunar